



รายงานประจำปี 2566

สภกรณ์ออมทรัพย์ครูหนองคาย จำกัด



ประชุมใหญ่สามัญ

ประจำปี 2566

วันอาทิตย์ที่ 22 ตุลาคม 2566

ณ หอประชุมสถาบันการศึกษาภาคตะวันออกเฉียงเหนือ 1
วิทยาลัยเทคนิคหนองคาย 2 อำเภอเมือง จังหวัดหนองคาย
ผ่านสื่ออิเล็กทรอนิกส์ จากศูนย์กลางไปยังจุดย่อย 2 จุด

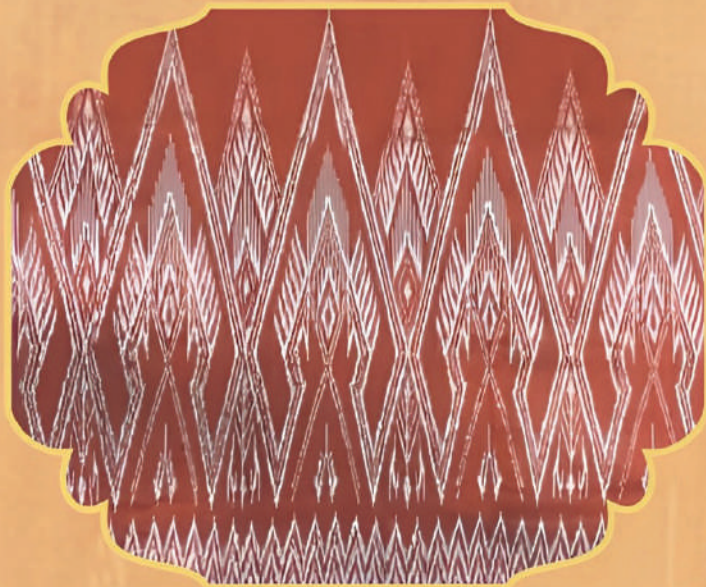

“ลายนาครใหญ่”

ลายผ้าเอกลักษณ์ชนเผ่าประจำตัวไฮลัดหมอลำ



รายงานประจำปี 2566

สทกรณออมทรัพย์ครูหนองคาย จำกัด



ประชุมใหญ่สามัญประจำปี 2566

วันอาทิตย์ที่ 22 ตุลาคม 2566

ณ หอประชุมสถาบันการอาชีวศึกษาภาคตะวันออกเฉียงเหนือ 1
วิทยาลัยเทคนิคหนองคาย 2 อำเภอเมือง จังหวัดหนองคาย
ผ่านสื่ออิเล็กทรอนิกส์ จากศูนย์กลางไปยังจุดย่อย 2 จุด





พระราชวรวงศ์เธอ กรมหมื่นพิทยาลงกรณ์
พระบิดาแห่งการสหกรณ์ไทย

สารประธานกรรมการ สหกรณ์ออมทรัพย์ครูหนองคาย จำกัด



กระผม นายเจริญ สอนคำหาญ ประธานกรรมการสหกรณ์ออมทรัพย์ครูหนองคาย จำกัด และ คณะกรรมการดำเนินการ ชุดที่ 63 ภายใต้แนวคิด “สหกรณ์ มั่นคง คนค้าประกันและทนายทสุขใจ”

คณะกรรมการดำเนินการสหกรณ์ออมทรัพย์ครูหนองคาย จำกัด ทุกท่านมีความมุ่งมั่น พุ่มเท และขับเคลื่อนการดำเนินงานที่สมาชิกมอบหมายในฐานะผู้แทนสมาชิก เพื่อรักษาผลประโยชน์ของสมาชิก ซึ่งในรอบปีที่ผ่านมา ผลการดำเนินงานสามารถสร้างความเชื่อมั่น และศรัทธาแก่ทุกหน่วยงาน ตลอดจนบุคคลทั่วไปได้เป็นอย่างดี จึงขอเชิญชวนสมาชิกทุกท่านมาร่วมประชุมใหญ่สามัญประจำปี 2566 ในวันอาทิตย์ที่ 22 ตุลาคม 2566 แบ่งเป็น 3 จุดประชุม ดังนี้

จุดที่ 1 เขต 1 และ เขต 4 ณ หอประชุมสถาบันการอาชีวศึกษาภาคตะวันออกเฉียงเหนือ 1 ภายในวิทยาลัยเทคนิคหนองคาย 2 อำเภอเมืองหนองคาย จังหวัดหนองคาย

จุดที่ 2 เขต 2 และ เขต 4 ณ หอประชุมโรงเรียนราชประชานุเคราะห์ 27 อำเภอโพธิ์ชัย จังหวัดหนองคาย

จุดที่ 3 เขต 3 และ เขต 4 ณ หอประชุมวิทยาลัยเทคนิคบึงกาฬ อำเภอเมืองบึงกาฬ จังหวัดบึงกาฬ

ในโอกาสนี้ กระผมขออำนวยการคุณพระศรีรัตนตรัย ขอเดชบารมีองค์หลวงพ่พระใส ได้โปรดดลบันดาลประทานพรให้สมาชิกสหกรณ์ออมทรัพย์ครูหนองคาย จำกัด ทุกท่านประสพแต่ความสุข ความเจริญในชีวิต และหน้าที่การงานยิ่งขึ้นไป โชคดีมีชัยตลอดปี และตลอดไป

(นายเจริญ สอนคำหาญ)

ประธานกรรมการสหกรณ์ออมทรัพย์ครูหนองคาย จำกัด



ที่ 2871/2566

สหกรณ์ออมทรัพย์ครูหนองคาย จำกัด
143 ถนนประจักษ์ ตำบลในเมือง
อำเภอเมือง จังหวัดหนองคาย 43000

10 ตุลาคม 2566

เรื่อง เชิญประชุมใหญ่สามัญ ประจำปี 2566

เรียน สมาชิกสหกรณ์ออมทรัพย์ครูหนองคาย จำกัด

สิ่งที่ส่งมาด้วย รายงานประจำปี 2566 สหกรณ์ออมทรัพย์ครูหนองคาย จำกัด

ด้วย สหกรณ์ออมทรัพย์ครูหนองคาย จำกัด ได้กำหนดประชุมใหญ่สามัญ ประจำปี 2566 ในวันอาทิตย์ที่ 22 ตุลาคม 2566 โดยการประชุมแบบใช้สื่ออิเล็กทรอนิกส์แบบการแสดงตน โดยให้ผู้เข้าร่วมอื่นรับรองการแสดงตนก่อนหรือระหว่างการประชุม (ให้สมาชิกไปแสดงตนเข้าร่วมประชุม และเลือกตั้งคณะกรรมการตามจุดที่สหกรณ์ออมทรัพย์ครูหนองคาย จำกัด กำหนด ตั้งแต่เวลา 08.00 – 13.00 น.) โดยศูนย์กลางการประชุมเพื่อการถ่ายทอดการประชุมแบบใช้สื่ออิเล็กทรอนิกส์ ณ หอประชุมสถาบันการอาชีวศึกษาภาคตะวันออกเฉียงเหนือ 1 วิทยาลัยเทคนิคหนองคาย 2 อำเภอเมือง จังหวัดหนองคาย และจัดให้มีการเลือกตั้งคณะกรรมการดำเนินการ ประจำปี 2567 แบ่งออกเป็น 3 จุดประชุมและเลือกตั้ง ดังนี้

จุดที่ 1 เขต 1 และ เขต 4 ณ หอประชุมสถาบันการอาชีวศึกษาภาคตะวันออกเฉียงเหนือ 1 วิทยาลัยเทคนิคหนองคาย 2 อำเภอเมืองหนองคาย จังหวัดหนองคาย

จุดที่ 2 เขต 2 และ เขต 4 ณ หอประชุมโรงเรียนราชประชานุเคราะห์ 27 อำเภอโพนพิสัย จังหวัดหนองคาย

จุดที่ 3 เขต 3 และ เขต 4 ณ หอประชุมวิทยาลัยเทคนิคบึงกาฬ อำเภอเมืองบึงกาฬ จังหวัดบึงกาฬ

สหกรณ์ออมทรัพย์ครูหนองคาย จำกัด จึงขอเรียนเชิญสมาชิกเข้าร่วมประชุม และเลือกตั้งตามวัน เวลา และสถานที่ดังกล่าวโดยพร้อมเพรียงกัน

จึงเรียนมาเพื่อโปรดทราบ

ขอแสดงความนับถือ

(นายเจริญ สอนคำหาญ)

ประธานกรรมการสหกรณ์ออมทรัพย์ครูหนองคาย จำกัด

ฝ่ายบริหารสำนักงาน

โทร. 042-411334

Line : @nktsc

Email : nktsc.org@gmail.com

สารบัญ

หน้า

สารจากประธานกรรมการ

หนังสือเชิญประชุมใหญ่สามัญ ประจำปี 2566

ระเบียบวาระการประชุมใหญ่สามัญ ประจำปี 2566

ระเบียบวาระที่ 1	เรื่อง	ประธานแจ้งให้ที่ประชุมทราบ	5
ระเบียบวาระที่ 2	เรื่อง	รับรองรายงานการประชุมใหญ่สามัญ ประจำปี 2565	7
ระเบียบวาระที่ 3	เรื่อง	การพิจารณาเลือกตั้งประธานกรรมการ กรรมการดำเนินการ ประจำปี 2567	43
		3.1 การเลือกตั้งประธานกรรมการ ประจำปี 2567	43
		3.2 การเลือกตั้งกรรมการดำเนินการ ประจำปี 2567	47
ระเบียบวาระที่ 4	เรื่อง	เสนอเพื่อทราบ	51
		4.1 การรายงานกิจการทั่วไปและการเงิน	51
		4.2 การดำเนินงานด้านเงินทุนอื่น ๆ	56
		4.3 การดำเนินงานด้านกิจการอื่น ๆ	57
		4.4 รายงานการตรวจสอบของผู้ตรวจสอบกิจการ สหกรณ์ออมทรัพย์ครูหนองคาย จำกัด ประจำปี 2566	60
		4.5 ประกาศรายชื่อคณะกรรมการดำเนินการ ประจำปี 2566 ผู้ตรวจสอบกิจการ ประจำปี 2566-2567 และประกาศ การแต่งตั้งที่ปรึกษากิตติมศักดิ์ ที่ปรึกษา และผู้ให้การ สนับสนุนกิจการสหกรณ์ ประจำปี 2566	65
		4.6 รายงานผลประโยชน์ และค่าตอบแทนของ คณะกรรมการดำเนินการ ผู้จัดการ ผู้มีอำนาจในการจัดการ และที่ปรึกษาของสหกรณ์ ปี 2566	73
		4.7 ข้อร้องเรียนและการถูกดำเนินคดีของสหกรณ์ฯ	75
		4.8 แจ้งการลาออกของกรรมการดำเนินการ	78
ระเบียบวาระที่ 5	เรื่อง	เสนอเพื่อพิจารณา	
		5.1 การพิจารณาอนุมัติงบการเงินสำหรับปีสิ้นสุด วันที่ 30 กันยายน 2566	79
		5.2 การจัดสรรกำไรสุทธิ ประจำปี 2566	112
		5.3 การพิจารณาอนุมัติแผนงาน และงบประมาณ ประจำปี 2567	115
		5.4 การพิจารณาอนุมัติวงเงินกู้ยืมหรือการค้ำประกันของสหกรณ์ ประจำปี 2567	143

5.5 การพิจารณาคัดเลือกผู้สอบบัญชี ประจำปี 2567 และกำหนดค่าธรรมเนียมการสอบบัญชี	144
5.6 พิจารณากำหนด ค่าเบี้ยเลี้ยง ค่าพาหนะ ค่าเช่าที่พักและค่าเบี้ยประชุมของกรรมการดำเนินการ กรรมการอื่น ๆ อนุกรรมการ ที่ปรึกษา ผู้ตรวจสอบกิจการ	155
5.7 การแก้ไขข้อบังคับสหกรณ์ฯ พ.ศ. 2565 ข้อ 39 (การรับโอนสมาชิกสหกรณ์อื่น)	156
5.8 การแก้ไขข้อบังคับสหกรณ์ฯ พ.ศ. 2565 ข้อ 72 (ห้ามมิให้บุคคลซึ่งมีลักษณะต้องห้ามเป็นหรือทำหน้าที่กรรมการดำเนินการ)	157
5.9 การแก้ไขระเบียบสหกรณ์ฯ ว่าด้วยการเลือกตั้งคณะกรรมการดำเนินการสหกรณ์ออมทรัพย์ครูหนองคาย จำกัด พ.ศ. 2565 ข้อ 6, 10, 12	161
5.10 การแก้ไขระเบียบสหกรณ์ฯ ว่าด้วยการเลือกตั้งผู้ตรวจสอบกิจการสหกรณ์ออมทรัพย์ครูหนองคาย จำกัด พ.ศ. 2565 ข้อ 10, 12	165

ระเบียบวาระที่ 6 เรื่องอื่น ๆ	169
--------------------------------------	-----

ภาคผนวก

- ที่ปรึกษากิตติมศักดิ์ ที่ปรึกษา และผู้ให้การสนับสนุนกิจการสหกรณ์ ประจำปี 2566
- คณะกรรมการดำเนินการ ชุดที่ 63 ประจำปี 2566
- คณะผู้ตรวจสอบกิจการ ประจำปี 2566-2567
- เจ้าหน้าที่สหกรณ์ออมทรัพย์ครูหนองคาย จำกัด
- เจ้าหน้าที่สมาคมพัฒนากิจสงเคราะห์สมาชิกสหกรณ์ออมทรัพย์ครูหนองคาย จำกัด
- ภาพกิจกรรมต่าง ๆ

ระเบียบวาระการประชุมใหญ่สามัญ ประจำปี 2566

สหกรณ์ออมทรัพย์ครูหนองคาย จำกัด

ชุดที่ 63 ประจำปี 2566

วันอาทิตย์ ที่ 22 ตุลาคม 2566 เวลา 09.00 น.

ณ หอประชุมสถาบันการอาชีวศึกษาภาคตะวันออกเฉียงเหนือ 1 วิทยาลัยเทคนิคหนองคาย 2
อำเภอเมือง จังหวัดหนองคาย

-
- ระเบียบวาระที่ 1 เรื่อง ประธานแจ้งให้ที่ประชุมทราบ
- ระเบียบวาระที่ 2 เรื่อง รับรองรายงานการประชุมใหญ่สามัญ ประจำปี 2565
- ระเบียบวาระที่ 3 เรื่อง การพิจารณาเลือกตั้งประธานกรรมการ กรรมการดำเนินการประจำปี 2567
- 3.1 การเลือกตั้งประธานกรรมการ ประจำปี 2567
 - 3.2 การเลือกตั้งกรรมการดำเนินการ ประจำปี 2567
- ระเบียบวาระที่ 4 เรื่อง เสนอเพื่อทราบ
- 4.1 การรายงานกิจการทั่วไปและการเงิน
 - 4.2 การดำเนินงานด้านเงินทุนอื่น ๆ
 - 4.3 การดำเนินงานด้านกิจการอื่น ๆ
 - 4.4 รายงานการตรวจสอบของผู้ตรวจสอบกิจการ
สหกรณ์ออมทรัพย์ครูหนองคาย จำกัด ประจำปี 2566
 - 4.5 ประกาศรายชื่อคณะกรรมการดำเนินการ ประจำปี 2566
ผู้ตรวจสอบกิจการ ประจำปี 2566-2567 และประกาศ
การแต่งตั้งที่ปรึกษาทิตติมศักดิ์ ที่ปรึกษา และผู้ให้การสนับสนุน
กิจการสหกรณ์ ประจำปี 2566
 - 4.6 รายงานผลประโยชน์ และค่าตอบแทนของ คณะกรรมการดำเนินการ
ผู้จัดการ ผู้มีอำนาจในการจัดการ และที่ปรึกษาของสหกรณ์ ปี 2566
 - 4.7 ข้อร้องเรียนและการถูกดำเนินคดีของสหกรณ์ ฯ
 - 4.8 แจ้งการลาออกของกรรมการดำเนินการ

ระเบียบวาระที่ 5 เรื่อง เสนอเพื่อพิจารณา

- 5.1 การพิจารณาอนุมัติงบการเงินสำหรับปีสิ้นสุด วันที่ 30 กันยายน 2566
- 5.2 การจัดสรรกำไรสุทธิ ประจำปี 2566
- 5.3 การพิจารณาอนุมัติแผนงาน และงบประมาณ ประจำปี 2567
- 5.4 การพิจารณาอนุมัติวงเงินกู้ยืมหรือการค้ำประกันของสหกรณ์ ประจำปี 2567
- 5.5 การพิจารณาคัดเลือกผู้สอบบัญชี ประจำปี 2567 และ กำหนดค่าธรรมเนียมการสอบบัญชี
- 5.6 พิจารณากำหนด ค่าเบี้ยเลี้ยง ค่าพาหนะ ค่าเช่าที่พักและค่าเบี้ยประชุม ของกรรมการดำเนินการ กรรมการอื่นๆ อนุกรรมการ ที่ปรึกษา ผู้ตรวจสอบกิจการ
- 5.7 การแก้ไขข้อบังคับสหกรณ์ฯ พ.ศ. 2565 ข้อ 39 (การรับโอนสมาชิกสหกรณ์อื่น)
- 5.8 การแก้ไขข้อบังคับสหกรณ์ฯ พ.ศ. 2565 ข้อ 72 (ห้ามมิให้บุคคล ซึ่งมีลักษณะต้องห้ามเป็นหรือทำหน้าที่กรรมการดำเนินการ)
- 5.9 การแก้ไขระเบียบสหกรณ์ฯ ว่าด้วยการเลือกตั้งคณะกรรมการดำเนินการ สหกรณ์ออมทรัพย์ครูหนองคาย จำกัด พ.ศ. 2565 ข้อ 6, 10, 12
- 5.10 การแก้ไขระเบียบสหกรณ์ฯ ว่าด้วยการเลือกตั้งผู้ตรวจสอบกิจการ สหกรณ์ออมทรัพย์ครูหนองคาย จำกัด พ.ศ. 2565 ข้อ 10, 12

ระเบียบวาระที่ 6 เรื่องอื่น ๆ

ภาคผนวก

- ที่ปรึกษากิตติมศักดิ์ ที่ปรึกษา และผู้ให้การสนับสนุนกิจการสหกรณ์ ประจำปี 2566
- คณะกรรมการดำเนินการ ชุดที่ 63 ประจำปี 2566
- คณะผู้ตรวจสอบกิจการ ประจำปี 2566-2567
- เจ้าหน้าที่สหกรณ์ออมทรัพย์ครูหนองคาย จำกัด
- เจ้าหน้าที่สมาคมคณาปนกิจสงเคราะห์สมาชิกสหกรณ์ออมทรัพย์ครูหนองคาย จำกัด
- ภาพกิจกรรมต่าง ๆ

ระเบียบวาระการประชุมใหญ่สามัญ ประจำปี 2566

สหกรณ์ออมทรัพย์ครูหนองคาย จำกัด

ชุดที่ 63 ประจำปี 2566

วันอาทิตย์ที่ 22 ตุลาคม 2566 เวลา 09.00 น.

ณ หอประชุมสถาบันการอาชีวศึกษาภาคตะวันออกเฉียงเหนือ 1

วิทยาลัยเทคนิคหนองคาย 2

อำเภอเมืองหนองคาย จังหวัดหนองคาย

ผู้มาประชุม

1. นายเจริญ สอนคำหาญ ประธานกรรมการ
2. กรรมการดำเนินการ.....คน
3. ผู้ตรวจสอบกิจการ.....คน
4. สมาชิก.....คน

ผู้เข้าร่วมประชุม

- 1.....สหกรณ์จังหวัดหนองคาย
- 2.....ผู้สอบบัญชี
- 3.....
- 4.....
- 5.....
- 6.....
- 7.....
- 8.....
- 9.....

เริ่มประชุม.....น.

นายเจริญ สอนคำหาญ ประธานกรรมการ เป็นประธานในที่ประชุม กล่าวเปิดประชุมใหญ่สามัญ ประจำปี 2566 แล้วดำเนินการประชุมตามระเบียบวาระ ดังต่อไปนี้

รายงานประจำปี 2566

สหกรณ์ออมทรัพย์ครูหนองคาย จำกัด

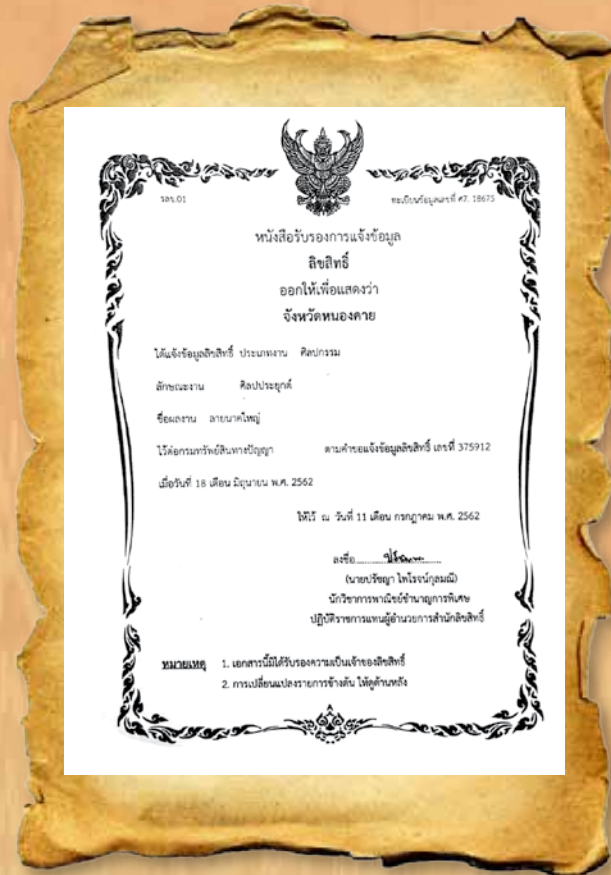

ลิขสิทธิ์ลายผ้าขนาดใหญ่

เมื่อปี พ.ศ. 2561 จังหวัดหนองคายร่วมกับผู้ทรงคุณวุฒิและปราชญ์ทางด้านผ้าไทยออกแบบลายผ้าประจำจังหวัดหนองคาย สืบให้เห็นถึงความงดงาม และความเชื่อ นำไปเป็นต้นแบบในการทอ และส่งเสริมให้ส่วนราชการ หน่วยงานภาครัฐ ภาคเอกชน และประชาชนร่วมกันสวมใส่ทุกวันอังคาร

ที่มา : http://www.dokkaew.moi.go.th/MOT_DK/datatable.htm, <http://nongkhainewsonline.net/news/46791>

ระเบียบวาระที่ 1

เรื่อง ประธานแจ้งให้ที่ประชุมทราบ



ระเบียบวาระที่

1

เรื่อง ประธานแจ้งให้ที่ประชุมทราบ

1.1 แนะนำผู้เข้าร่วมประชุม

- 1).....
- 2).....
- 3).....
- 4).....
- 5).....
- 6).....
- 7).....
- 8).....
- 9).....
- 10).....

1.2 การดำเนินการประชุม เป็นการประชุมใหญ่สามัญ ประจำปี 2566 พร้อมการเลือกตั้งคณะกรรมการดำเนินการ ประจำปี 2567 ในรูปแบบการประชุมผ่านสื่ออิเล็กทรอนิกส์ จากศูนย์กลางการประชุมที่ห้องประชุมสถาบันการอาชีวศึกษาภาคตะวันออกเฉียงเหนือ 1 วิทยาลัยเทคนิคหนองคาย 2 อำเภอเมือง จังหวัดหนองคาย และถ่ายทอดเชื่อมโยงไปจุดย่อยอีก 2 จุด โดยสมาชิกสหกรณ์ออมทรัพย์ครูหนองคาย จำกัด ซึ่งมีสมาชิกทั้งสิ้น 6,685 คน

1.3 ข้อบังคับหรือระเบียบว่าด้วยการประชุมใหญ่

- 1) องค์ประชุม สมาชิกไม่น้อยกว่ากึ่งหนึ่งหรือไม่น้อยกว่า 100 คน
- 2) การประชุมให้พิจารณาเฉพาะเรื่องที่อยู่ในระเบียบวาระการประชุม
- 3) การอภิปรายหรือแสดงความคิดเห็นให้ดำเนินการ ดังนี้
 - (1) ยกมือเพื่อขออนุญาต
 - (2) ประธานอนุญาตให้อภิปราย หรือแสดงความคิดเห็น
 - (3) แนะนำตัว แจ้งเลขทะเบียนสมาชิกประจำตัว (ถ้าทำได้) และอภิปรายหรือแสดงความคิดเห็น

มติที่ประชุม.....

รายงานประจำปี 2566

สหกรณ์ออมทรัพย์ครูหนองคาย จำกัด



ประวัติ “ลายนาคใหญ่”

การออกแบบผ้า “ลายนาคใหญ่” ได้รับแรงบันดาลใจ จาก คติ ความเชื่อ ความผูกพัน ระหว่างคนหนองคายกับพญานาค ซึ่งเชื่อว่าเป็นสิ่งศักดิ์สิทธิ์ที่ปกปักรักษาแม่น้ำที่หล่อเลี้ยงชีวิตของคนในลุ่มแม่น้ำโขงลวดลายประกอบด้วย **นาคใหญ่** แทนกายพญานาค **ต้นชิงชัน** เป็นต้นไม้มงคลประจำจังหวัดหนองคาย และลายหยัก คือ ลายสัญลักษณ์แทนแม่น้ำโขง ส่วนสีของผ้าไหมหรือฝ้ายเป็นพื้นสีส้มอิฐ ซึ่งเป็นสีประจำจังหวัดหนองคาย และเป็นสีสัญลักษณ์ของแม่น้ำโขง ในช่วงการตกตะกอน

ที่มา : http://www.dokkaew.moi.go.th/MOT_DK/datatable.html

ระเบียบวาระที่ 2

เรื่อง รับรองรายงานการประชุมใหญ่สามัญ ประจำปี 2565



ระเบียบวาระที่

2

เรื่อง รับรองรายงานการประชุมใหญ่สามัญ ประจำปี 2565

รายงานการประชุมใหญ่สามัญ ประจำปี 2565

สหกรณ์ออมทรัพย์ครูหนองคาย จำกัด ชุดที่ 62 ประจำปี 2565

วันเสาร์ที่ 29 ตุลาคม 2565

ณ หอประชุมสถาบันการอาชีวศึกษาภาคตะวันออกเฉียงเหนือ 1 วิทยาลัยเทคนิคหนองคาย (แห่งใหม่)

อำเภอเมืองหนองคาย จังหวัดหนองคาย

และจุดอื่น ๆ อีก 2 จุด รวมทั้งหมด 3 จุดประชุม แบบใช้สื่ออิเล็กทรอนิกส์

* * * * *

ผู้มาประชุม

- สมาชิก จำนวน 6,216 คน

ผู้ไม่มาประชุม

- สมาชิก จำนวน 354 คน

ผู้เข้าร่วมประชุม

- | | |
|------------------------------|--|
| 1. นายสวัสดิ์ มุลศรี | ผู้จัดการสหกรณ์ออมทรัพย์ครูหนองคาย จำกัด |
| 2. นายวรศักดิ์ ยิ้มเพียรภัทร | ผู้สอบบัญชีสหกรณ์ออมทรัพย์ครูหนองคาย จำกัด |
| 3. นางสาวศุภรดา โยธาทัย | หัวหน้าสำนักงานตรวจบัญชีสหกรณ์หนองคาย |
| 4. นางรวิภา เพชรฤทัย | ผู้อำนวยการกลุ่มส่งเสริมสหกรณ์ 1
สำนักงานสหกรณ์จังหวัดหนองคาย |
| 5. นายณัฐวุฒิ พรธนเดช | นิติกรปฏิบัติการ สำนักงานสหกรณ์จังหวัดหนองคาย |
| 6. นางสาววิสา สิงห์วิสุทธิ | นิติกร สำนักงานสหกรณ์จังหวัดหนองคาย |
| 7. นายเอนก ดอนเกิด | ประธานผู้ตรวจสอบกิจการสหกรณ์ออมทรัพย์ครู
หนองคาย จำกัด |

- | | |
|-----------------------------|---|
| 8. นายพินิจ งามวิเศษ | ผู้ตรวจสอบกิจการ |
| 9. นายอาทิตย์ อัมไพ | ผู้ตรวจสอบกิจการ |
| 10. นายองค์อาจ ธาตุวิสัย | เลขานุการผู้ตรวจสอบกิจการ |
| 11. นายทวี รัตนนา | ประธานคณะกรรมการเลือกตั้ง |
| 12. นายมดิชน มูลสูตร | กรรมการเลือกตั้ง / ผอ.สพป.หนองคาย เขต 1 |
| 13. นายประเจน ปาประลิต | กรรมการเลือกตั้ง / ผอ.สพป.หนองคาย เขต 2 |
| 14. นายอรรถกร ชัยมูล | กรรมการเลือกตั้ง / รองผอ.สพป.บึงกาฬ
ทำหน้าที่แทน ผอ.สพป.บึงกาฬ |
| 15. ดร.เดชวิชัย พิมพ์โคตร | กรรมการและเลขานุการเลือกตั้ง / ผอ.วิทยาลัยเทคนิค
หนองคาย |
| 16. ดร.สาส์นลิขิตชัย พลไธสง | ที่ปรึกษาคณะกรรมการเลือกตั้ง / ผอ.สพม.หนองคาย |

เริ่มประชุมเวลา 09.30 น.

นายอักษร สมภักดี รองประธานกรรมการ คนที่ 1 ทำการแทนประธานกรรมการ ได้ทำการแจ้งให้ นายสมบุรณ์ สุบิน กรรมการและเลขานุการ นับบงค์ประชุมของสมาชิกที่เข้าร่วมประชุมในหอประชุมทั้ง 3 จุดประชุม โดยการสอบถามจำนวนสมาชิกที่เข้าร่วมประชุมเรียงเป็นจุดจนครบทั้ง 3 จุด มีผู้เข้าร่วมประชุม จุดที่ 1 จำนวน 135 คน จุดที่ 2 จำนวน 71 คน จุดที่ 3 จำนวน 101 คน รวมจำนวน 307 คนทั้งสิ้น 307 คน ถือว่าครบองค์ประชุมตามข้อบังคับ

นางสาวสุภาพร ศรีจันทา กรรมการดำเนินการ ได้กล่าวรายงานการจัดประชุมใหญ่ต่อ นายอักษร สมภักดี รองประธานกรรมการ คนที่ 1 ทำการแทนประธานกรรมการ ประธานในพิธีเปิดการประชุมใหญ่สามัญ ประจำปี 2565

นายอักษร สมภักดี ประธานในพิธีได้กล่าวเปิด

เรียน สหกรณ์จังหวัดหนองคาย หัวหน้าสำนักงานตรวจบัญชีสหกรณ์หนองคาย ผู้สอบบัญชี ประธานคณะกรรมการเลือกตั้งสหกรณ์ และคณะกรรมการดำเนินการ และสมาชิกผู้เข้าร่วมประชุมใหญ่สามัญ ประจำปี 2565 ของสหกรณ์ออมทรัพย์ครูหนองคาย จำกัดทุกท่าน

ผมต้องขอขอบคุณทุกท่านที่ให้ความร่วมมือเข้าร่วมประชุมใหญ่สามัญ ประจำปี 2565 ซึ่งเป็นการประชุมในรูปแบบผ่านสื่ออิเล็กทรอนิกส์โดยกำหนดสถานที่การประชุมออกเป็น 3 จุด ดังนี้

จุดที่ 1 เขต 1 และ เขต 4 ณ หอประชุมสถาบันการอาชีวศึกษาภาคตะวันออกเฉียงเหนือ 1 วิทยาลัยเทคนิคหนองคาย (แห่งใหม่) อำเภอเมืองหนองคาย จังหวัดหนองคาย

จุดที่ 2 เขต 2 และ เขต 4 ณ หอประชุมโรงเรียนราชประชานุเคราะห์ 27 อำเภอโพนพิสัย จังหวัดหนองคาย

จุดที่ 3 เขต 3 และ เขต 4 ณ หอประชุมวิทยาลัยเทคนิคบึงกาฬ อำเภอเมืองบึงกาฬ จังหวัดบึงกาฬ

การประชุมในครั้งนี้ เป็นครั้งที่ 62 ซึ่งได้ดำเนินการประชุมตามข้อบังคับ สหกรณ์ออมทรัพย์ครูหนองคาย จำกัด ข้อ 61 ที่กำหนดไว้ว่า “ให้คณะกรรมการดำเนินการนัดบรรดาสมาชิกมาประชุมกันเป็นการประชุมใหญ่สามัญ อย่างน้อยปีละครั้ง ภายในหนึ่งร้อยห้าสิบวัน นับตั้งแต่วันสิ้นปีทางบัญชีของสหกรณ์” และสหกรณ์ออมทรัพย์ครูหนองคาย จำกัด สิ้นปีทางบัญชี เมื่อวันที่ 30 กันยายน 2565 และกำหนดนัดประชุมในวันนี้

บัดนี้ ผมขอเปิดการประชุมใหญ่สามัญ ประจำปี 2565 ในรูปแบบผ่านสื่ออิเล็กทรอนิกส์ ตามระเบียบวาระการประชุมต่อไป

ระเบียบวาระที่ 1

เรื่องประธานแจ้งให้ที่ประชุมทราบ

1.1 แนะนำที่ปรึกษา คณะกรรมการ และผู้เข้าร่วมประชุม

1) ที่ปรึกษากิตติมศักดิ์

- | | |
|-----------------------|---|
| (1) ดร.อัมพร พิณะสา | เลขาธิการคณะกรรมการการศึกษาขั้นพื้นฐาน
(ติดภารกิจไม่ได้มาประชุม) |
| (2) นายสะอาด แสงรัตน์ | ข้าราชการบำนาญ ตำแหน่งเดิม ผอ.ปจ.หนองคาย |

2) ที่ปรึกษา

- | | |
|--------------------------|--|
| (1) นายมติชน มุลสูตร | ผู้อำนวยการสำนักงานเขตพื้นที่การศึกษาประถมศึกษา
หนองคาย เขต 1 |
| (2) นายประเจน ปาประลิต | ผู้อำนวยการสำนักงานเขตพื้นที่การศึกษาประถมศึกษา
หนองคาย เขต 2 |
| (3) นายปิยะพงษ์ ผลจันทร์ | ผู้อำนวยการสำนักงานเขตพื้นที่การศึกษาประถมศึกษา
บึงกาฬ |

3) ผู้ให้การสนับสนุนกิจการสหกรณ์

- | | |
|-----------------------------|--|
| (1) นายธีระวุฒิ เจริณราษฎร์ | ข้าราชการบำนาญ ตำแหน่งเดิม ผู้อำนวยการ สพป.
หนองคาย เขต 1 |
| (2) นายทวี รัตนา | ข้าราชการบำนาญ ตำแหน่งเดิม ผอ.ปจ.หนองคาย |
| (3) ดร.สาส์นลิขิตชัย พลไธสง | ผู้อำนวยการสำนักงานเขตพื้นที่การศึกษามัธยมศึกษา
หนองคาย |
| (4) ดร.เดชวิชัย พิมพ์โคตร | ประธานอาชีวศึกษาจังหวัดหนองคาย |

4) คณะกรรมการดำเนินการ

- | | |
|---------------------------|---|
| (1) นายอักษร สมภักดี | รองประธานกรรมการ คนที่ 1
ทำการแทนประธานกรรมการ |
| (2) นายสมพงษ์ วงละคร | รองประธานกรรมการ คนที่ 2 |
| (3) นายประหัต โพนสิงห์ | รองประธานกรรมการ คนที่ 3 |
| (4) นายสัมฤทธิ์ ไกยราช | กรรมการ เขต 1 |
| (5) นายจินดา อุปฮาด | กรรมการ เขต 1 |
| (6) นายพุดผิงค์ พัวตนะ | กรรมการ เขต 1 |
| (7) นางสาวสุภาพร ศรีจันดา | กรรมการ เขต 1 |

- | | |
|----------------------------|-------------------------------------|
| (8) นางรำเพย ทินกระโทก | กรรมการ เขต 2 |
| (9) นายพิทยา บริจาค | กรรมการ เขต 2 |
| (10) นายสมบูรณ์ วิจิต | กรรมการ เขต 3 |
| (11) นายสุปรณิษ อุดมเพ็ญ | กรรมการ เขต 3 |
| (12) นายสมหมาย หลาบหนองแสง | กรรมการ เขต 3 |
| (13) นายสุวัฒน์ ภาคีนุยะ | กรรมการ เขต 4 |
| (14) นายสมบูรณ์ สุบิน | กรรมการ เขต 1 (กรรมการและเลขานุการ) |

5) ผู้มีเกียรติที่เข้าร่วมประชุม

- | | |
|------------------------------|---|
| 1. นายสวัสดิ์ มุลศรี | ผู้จัดการสหกรณ์ออมทรัพย์ครูหนองคาย จำกัด |
| 2. นายวรศักดิ์ ยิ้มเพียรภัทร | ผู้สอบบัญชีสหกรณ์ออมทรัพย์ครูหนองคาย จำกัด |
| 3. นางสาวศุภรดา โยธาทัย | หัวหน้าสำนักงานตรวจบัญชีสหกรณ์หนองคาย |
| 4. นางรวีภา เพชรฤทัย | ผู้อำนวยการกลุ่มส่งเสริมสหกรณ์ 1
สำนักงานสหกรณ์จังหวัดหนองคาย |
| 5. นายณัฐวุฒิ พรชนเดช | นิติกรปฏิบัติการ สำนักงานสหกรณ์จังหวัดหนองคาย |
| 6. นางสาววิสา สิงห์วิสุทธิ | นิติกร สำนักงานสหกรณ์จังหวัดหนองคาย |
| 7. นายเอนก ดอนเกิด | ประธานผู้ตรวจสอบกิจการสหกรณ์ออมทรัพย์ครู
หนองคาย จำกัด |
| 8. นายพินิจ งามวิเศษ | ผู้ตรวจสอบกิจการ |
| 9. นายอาทิตย์ อัมไพ | ผู้ตรวจสอบกิจการ |
| 10. นายองค์อาจ ธาตุวิสัย | เลขานุการผู้ตรวจสอบกิจการ |
| 11. นายทวี รัตนา | ประธานคณะกรรมการเลือกตั้ง |
| 12. นายมติชน มุลสูตร | กรรมการเลือกตั้ง / ผอ.สพป.หนองคาย เขต 1 |
| 13. นายประเจน ปาประลิต | กรรมการเลือกตั้ง / ผอ.สพป.หนองคาย เขต 2 |
| 14. นายอรรถกร ชัยมูล | กรรมการเลือกตั้ง / รองผอ.สพป.บึงกาฬ
ทำหน้าที่แทน ผอ.สพป.บึงกาฬ |
| 15. ดร.เดชวิชัย พิมพ์โคตร | กรรมการและเลขานุการเลือกตั้ง / ผอ.วิทยาลัยเทคนิค
หนองคาย |
| 16. ดร.สาส์นลิขิตชัย พลไธสง | ที่ปรึกษาคณะกรรมการเลือกตั้ง / ผอ.สพม.หนองคาย |

มติที่ประชุม รับทราบ

1.2 การดำเนินการประชุม

เป็นการประชุมใหญ่สามัญ ประจำปี 2565 ครั้งที่ 62 ซึ่งเป็นการประชุมโดยสมาชิกทุกคน มีสมาชิกทั้งหมด จำนวน 6,570 คน

มติที่ประชุม รับทราบ

1.3 ข้อบังคับหรือระเบียบว่าด้วยการประชุมใหญ่

- 1) องค์ประชุม สมาชิกไม่น้อยกว่ากึ่งหนึ่งหรือไม่น้อยกว่า 100 คน
- 2) การประชุมให้พิจารณาเฉพาะเรื่องที่อยู่ในระเบียบวาระการประชุม
- 3) การอภิปรายหรือแสดงความคิดเห็นให้ดำเนินการ ดังนี้
 - (1) ยกมือเพื่อขออนุญาต
 - (2) ประธานอนุญาตให้อภิปราย หรือแสดงความคิดเห็น
 - (3) แนะนำตัว แจ้งเลขทะเบียนสมาชิกประจำตัว (ถ้าทำได้) และอภิปรายหรือแสดงความคิดเห็น

มติที่ประชุม รับทราบ

ระเบียบวาระที่ 2

เรื่อง รับรองรายงานการประชุมใหญ่

2.1 การรับรองรายงานการประชุมใหญ่สามัญ ประจำปี 2564

ประธานที่ประชุม มอบหมายให้ นายสมพงษ์ วงละคร รองประธานกรรมการ คนที่ 2 เสนอรายงานการประชุมใหญ่สามัญ ประจำปี 2564 เมื่อวันที่ 8 มกราคม 2565 ณ หอประชุมวิทยาลัยอาชีวศึกษาหนองคาย อำเภอเมืองหนองคาย จังหวัดหนองคาย ตั้งแต่ระเบียบวาระที่ 1 ถึงระเบียบวาระที่ 6 รายละเอียดตามรายงานประจำปี 2564 หน้า 7 – 52 เมื่อ นายสมพงษ์ วงละคร เสนอจบแล้ว ประธานได้สอบถามที่ประชุมว่ามีผู้ใดสงสัย จะให้แก้ไขเพิ่มเติมเรื่องใดหรือไม่ ปรากฏว่าไม่มีผู้ใดสงสัย จึงเสนอที่ประชุมใหญ่รับรอง

มติที่ประชุม รับรองรายงานการประชุมใหญ่สามัญ ประจำปี 2564 โดยมีมติรับรอง 373 คน
ไม่รับรอง - คน งดออกเสียง - คน

2.2 การรับรองรายงานการประชุมใหญ่วิสามัญ ปี 2565

ประธานที่ประชุม มอบหมายให้ นายสมพงษ์ วงละคร รองประธานกรรมการ คนที่ 2 เสนอรายงานการประชุมใหญ่วิสามัญ ปี 2565 เมื่อวันที่ 23 กรกฎาคม 2565 ณ หอประชุมโรงเรียนราชประชานุเคราะห์ 27 อำเภอโพนพิสัย จังหวัดหนองคาย ตั้งแต่ระเบียบวาระที่ 1 ถึงระเบียบวาระที่ 6 รายละเอียดตามรายงานการประชุมใหญ่วิสามัญ ปี 2565 หน้า 53 – 70 เมื่อ นายสมพงษ์ วงละคร เสนอจบแล้ว ประธานได้สอบถามที่ประชุมว่ามีผู้ใดสงสัย จะให้แก้ไขเพิ่มเติมเรื่องใดหรือไม่ ปรากฏว่าไม่มีผู้ใดสงสัย จึงเสนอที่ประชุมใหญ่รับรอง

มติที่ประชุม รับรองรายงานการประชุมใหญ่วิสามัญ ปี 2565 โดยมีมติรับรอง 436 คน
 ไม่รับรอง – คน งดออกเสียง – คน

ระเบียบวาระที่ 3

เรื่อง การพิจารณาเลือกตั้งประธานกรรมการ, กรรมการดำเนินการ และผู้ตรวจสอบกิจการ ประจำปี 2566

3.1 การเลือกตั้งประธานกรรมการ ประจำปี 2566

ตามพระราชบัญญัติสหกรณ์ พ.ศ. 2542 มาตรา 50 ให้สหกรณ์มีคณะกรรมการดำเนินการสหกรณ์ ประกอบด้วย ประธานกรรมการ หนึ่งคน และคณะกรรมการอื่นอีกไม่เกินสิบสี่คน ซึ่งที่ประชุมใหญ่เลือกตั้งจากสมาชิก

คณะกรรมการดำเนินการสหกรณ์ มีวาระอยู่ในตำแหน่งคราวละสองปีนับแต่วันเลือกตั้งกรรมการดำเนินการสหกรณ์ ซึ่งพ้นจากตำแหน่งอาจได้รับเลือกตั้งอีกได้ แต่ต้องไม่เกินสองวาระติดต่อกัน

บัดนี้ ประธานกรรมการ ชุดที่ 62 มีตำแหน่งว่าง (วาระที่ 1 ปีที่ 1) ต้องเลือกตั้งใหม่แทนตำแหน่งที่ว่างให้อยู่ในวาระที่ 1 ปีที่ 2 (วาระ 1 ปี) ดังมีรายละเอียด ดังนี้

ที่	ชื่อ - สกุล	ตำแหน่ง	วาระ/ปี ที่ดำรงตำแหน่ง (1 ต.ค. 64 – 30 ก.ย. 65)	ปี 2566
1.	ว่าง	ประธานกรรมการ	วาระที่ 1 ปีที่ 1	เลือกตั้งใหม่ วาระที่ 1 ปีที่ 2 (อยู่ในวาระ 1 ปี)

จึงเสนอขออนุมัติจากที่ประชุมใหญ่สามัญ ประจำปี 2565 ดำเนินการเลือกตั้งประธานกรรมการ ประจำปี 2566 ดังนี้

1. ประธานกรรมการ จำนวน 1 คน (วาระที่ 1 ปีที่ 2 = อยู่ในวาระ 1 ปี)

2. เขตเลือกตั้งให้เป็นไปตามข้อ 10 แห่งระเบียบสหกรณ์ฯ ว่าด้วย การเลือกตั้งคณะกรรมการ ดำเนินการสหกรณ์ พ.ศ. 2565 และประกาศสหกรณ์ฯ เรื่อง การเลือกตั้งคณะกรรมการดำเนินการ, ผู้ตรวจสอบกิจการ ประจำปี 2566 ประกาศ ณ วันที่ 30 สิงหาคม พ.ศ. 2565 ข้อ 7 ดังนี้

3. เขตเลือกตั้งประธานกรรมการ หรือกรรมการดำเนินการ หรือผู้ตรวจสอบกิจการ แบ่งเป็น 4 เขต ดังนี้

เขต 1 ประกอบด้วย

(1) สมาชิกสังกัดสำนักงานคณะกรรมการการศึกษาขั้นพื้นฐานที่เป็น ข้าราชการ ข้าราชการ บำนาญ และลูกจ้างประจำในเขตพื้นที่การศึกษาประถมศึกษาหนองคาย เขต 1

(2) สมาชิกที่เคยสังกัดสำนักงานคณะกรรมการการศึกษาขั้นพื้นฐานที่เป็นข้าราชการ ข้าราชการ บำนาญ และลูกจ้างประจำ ในเขตพื้นที่การศึกษาประถมศึกษาหนองคาย เขต 1 ซึ่งต่อมา ย้ายไปปฏิบัติราชการหรือย้ายสังกัดหรือย้ายภูมิลำเนาไปนอกเขตจังหวัดหนองคาย และจังหวัดบึงกาฬ

เขต 2 ประกอบด้วย

(1) สมาชิกสังกัดสำนักงานคณะกรรมการการศึกษาขั้นพื้นฐานที่เป็น ข้าราชการ ข้าราชการ บำนาญ และลูกจ้างประจำ ในเขตพื้นที่การศึกษาประถมศึกษาหนองคาย เขต 2

(2) สมาชิกที่เคยสังกัด สำนักงานคณะกรรมการการศึกษาขั้นพื้นฐานที่เป็นข้าราชการ ข้าราชการ บำนาญ และลูกจ้างประจำ ในเขตพื้นที่การศึกษาประถมศึกษาหนองคาย เขต 2 ซึ่งต่อมาย้ายไปปฏิบัติ ราชการ หรือย้ายสังกัดหรือย้ายภูมิลำเนาไปนอกเขตจังหวัดหนองคาย และจังหวัดบึงกาฬ

เขต 3 ประกอบด้วย

(1) สมาชิกสังกัดสำนักงานคณะกรรมการการศึกษาขั้นพื้นฐานที่เป็น ข้าราชการ ข้าราชการ บำนาญ และลูกจ้างประจำในเขตพื้นที่การศึกษาประถมศึกษาบึงกาฬ

สมาชิกที่เคยสังกัด สำนักงานคณะกรรมการการศึกษาขั้นพื้นฐานที่เป็นข้าราชการ ข้าราชการ บำนาญ และลูกจ้างประจำ ในเขตพื้นที่การศึกษาประถมศึกษาบึงกาฬ ซึ่งต่อมาย้ายไปปฏิบัติราชการ หรือย้ายสังกัดหรือย้ายภูมิลำเนาไปนอกเขตจังหวัดหนองคาย และจังหวัดบึงกาฬ

เขต 4 ประกอบด้วย สมาชิกที่เป็นข้าราชการ ข้าราชการบำนาญ และลูกจ้างประจำ ของ หน่วยงาน ดังต่อไปนี้

(1) สำนักงานการศึกษาเทศบาลเมืองหนองคาย

(2) สำนักงานคณะกรรมการการอาชีวศึกษาจังหวัดหนองคาย และในจังหวัดบึงกาฬ

(3) สำนักงานส่งเสริมการศึกษานอกระบบและการศึกษาตามอัธยาศัยจังหวัดหนองคาย และ

ในจังหวัดบึงกาฬ

- (4) สำนักงานสหกรณ์ออมทรัพย์ครูหนองคาย จำกัด
- (5) สำนักงานวัฒนธรรมจังหวัดหนองคาย และในจังหวัดบึงกาฬ
- (6) ศูนย์การศึกษาพิเศษ ประจำจังหวัดหนองคาย และในจังหวัดบึงกาฬ
- (7) สำนักงานพระพุทธศาสนาจังหวัดหนองคาย และในจังหวัดบึงกาฬ
- (8) สมาคมฉาปนกิจสงเคราะห์สมาชิกสหกรณ์ออมทรัพย์ครูหนองคาย จำกัด
- (9) สำนักงานส่งเสริมสวัสดิการและสวัสดิภาพครูและบุคลากรทางการศึกษา
จังหวัดหนองคาย และในจังหวัดบึงกาฬ
- (10) องค์การบริหารส่วนท้องถิ่นจังหวัดหนองคาย และในจังหวัดบึงกาฬ
- (11) และอื่น ๆ นอกเหนือจากสมาชิกสังกัดที่กล่าวมาแล้วใน เขต 1 เขต 2 เขต 3

4. การดำเนินการเลือกตั้ง เป็นอำนาจหน้าที่ของคณะกรรมการเลือกตั้ง ซึ่งเป็นผู้ได้รับการแต่งตั้งจากคณะกรรมการดำเนินการ ตามระเบียบสหกรณ์ฯ ว่าด้วย การเลือกตั้งคณะกรรมการดำเนินการ พ.ศ. 2565

คณะกรรมการเลือกตั้ง ประกอบด้วย

- 1) นายทวี รัตนา ประธานกรรมการ
- 2) ผู้อำนวยการสำนักงานเขตพื้นที่การศึกษาประถมศึกษาหนองคาย เขต 1 กรรมการ
- 3) ผู้อำนวยการสำนักงานเขตพื้นที่การศึกษาประถมศึกษาหนองคาย เขต 2 กรรมการ
- 4) ผู้อำนวยการสำนักงานเขตพื้นที่การศึกษาประถมศึกษาบึงกาฬ กรรมการ
- 5) ผู้อำนวยการวิทยาลัยเทคนิคหนองคาย กรรมการและเลขานุการ

ที่ปรึกษาคณะกรรมการเลือกตั้ง

- 1) ผู้อำนวยการสำนักงานเขตพื้นที่การศึกษามัธยมศึกษาหนองคาย
5. เขตปริณิณชล / สถานที่เลือกตั้ง / วิธีการเลือกตั้ง
- (1) กำหนดเขตที่ประชุมใหญ่สามัญ ประกอบด้วย 2 ส่วนคือ ภายในห้องประชุม และบริเวณรอบนอกห้องประชุมซึ่งกำหนดเป็นเขตปริณิณชล การลงมติตามระเบียบวาระการประชุมให้สมาชิกเข้ามาใช้สิทธิเพื่อยกมือภายในห้องประชุมเท่านั้น
 - (2) วิธีการเลือกตั้ง โดยวิธีหย่อนบัตรเลือกตั้ง โดยเปิดการหย่อนบัตรเลือกตั้งตั้งแต่วันที่ 08.00 น. จนถึงเวลา 13.00 น. ปิดการจ่ายบัตรเลือกตั้ง
 - (3) การลงคะแนน สมาชิกแต่ละเขตลงคะแนนเสียงด้วยตนเอง และโดยวิธีลับสมาชิกแต่ละเขตลงคะแนนเลือกประธานกรรมการได้ไม่เกิน 1 คน
- ในการใช้สิทธิลงคะแนน ให้สมาชิกแสดงบัตรประจำตัวเพื่อรับบัตรเลือกตั้ง

6. การประกาศผลการเลือกตั้ง

ประธานกรรมการ สหกรณ์ฯจะประกาศผู้ได้รับคะแนนรวมสูงสุด เรียงตามลำดับเป็นประธานกรรมการ

ในกรณีผลการเลือกตั้งประธานกรรมการ มีคะแนนเท่ากันให้ใช้วิธีจับสลากโดยผู้สมัครที่มีคะแนนเท่ากัน หากผู้สมัครที่มีคะแนนเท่ากันนั้นไม่มาหรือไม่อยู่ในสถานที่ที่ประธานกรรมการเลือกตั้งกำหนด ให้ประธานกรรมการเลือกตั้งจับสลากแทน

เสนอเพื่อพิจารณา

มติที่ประชุม การเลือกตั้งประธานกรรมการ ประจำปี 2566

1. อนุมัติ 439 คน ไม่อนุมัติ - คน งดออกเสียง - คน
2. เห็นชอบผลการเลือกตั้งตามผลการเลือกตั้งประธานกรรมการ ประจำปี 2566 ตามที่คณะกรรมการเลือกตั้งได้แจ้งผลการเลือกตั้งไปยังสหกรณ์ออมทรัพย์ครูหนองคาย จำกัด ตามหนังสือที่ 6/2565 ลงวันที่ 29 ตุลาคม 2565

3.2 การเลือกตั้งกรรมการดำเนินการ ประจำปี 2566

ตามพระราชบัญญัติสหกรณ์ พ.ศ. 2542 มาตรา 50 ให้สหกรณ์มีคณะกรรมการดำเนินการสหกรณ์ ประกอบด้วย ประธานกรรมการ หนึ่งคน และคณะกรรมการอื่นอีกไม่เกินสิบสี่คน ซึ่งที่ประชุมใหญ่เลือกตั้งจากสมาชิก

คณะกรรมการดำเนินการสหกรณ์ มีวาระอยู่ในตำแหน่งคราวละสองปีนับแต่วันเลือกตั้งกรรมการดำเนินการสหกรณ์ ซึ่งพ้นจากตำแหน่งอาจได้รับเลือกตั้งอีกได้ แต่ต้องไม่เกินสองวาระติดต่อกัน

บัดนี้ คณะกรรมการดำเนินการ ชุดที่ 62 บางคนอยู่ในตำแหน่งยังไม่ครบวาระ จึงไม่เลือกตั้งอีก บางคนอยู่ในตำแหน่งครบวาระแล้ว ต้องเลือกตั้งต้องมีรายละเอียด ดังนี้

ที่	ชื่อ - สกุล	ตำแหน่ง	วาระ/ปี ที่ดำรงตำแหน่ง (1 ต.ค. 64 - 30 ก.ย. 65)	ปี 2566
1.	นายอักษร สมภักดี	รองประธานกรรมการ คนที่ 1	วาระที่ 2 ปีที่ 1	อยู่ต่อวาระที่ 2 ปีที่ 2
2.	นายสมพงษ์ วงละคร	รองประธานกรรมการ คนที่ 2	วาระที่ 2 ปีที่ 2	ครบวาระที่ 2
3.	นายประหยัด โพนสิงห์	รองประธานกรรมการ คนที่ 3	วาระที่ 1 ปีที่ 1	อยู่ต่อวาระที่ 1 ปีที่ 2
4.	นายสมบูรณ์ สุปิน	กรรมการและเลขานุการ	วาระที่ 2 ปีที่ 1	อยู่ต่อวาระที่ 2 ปีที่ 2
5.	นายสัมฤทธิ์ ไกยราช	กรรมการดำเนินการ	วาระที่ 2 ปีที่ 1	อยู่ต่อวาระที่ 2 ปีที่ 2

ที่	ชื่อ - สกุล	ตำแหน่ง	วาระ/ปี ที่ดำรงตำแหน่ง (1 ต.ค. 64 – 30 ก.ย. 65)	ปี 2566
6.	นายพุดผิงค์ พัดชนะ	กรรมการดำเนินการ	วาระที่ 1 ปีที่ 2	ครบวาระที่ 1
7.	นายจินดา อุอาด	กรรมการดำเนินการ	วาระที่ 1 ปีที่ 2	ครบวาระที่ 1
8.	นางรำเพย ทินกระโทก	กรรมการดำเนินการ	วาระที่ 1 ปีที่ 2	ครบวาระที่ 1
9.	นายสุปรณิษ อุดมเพ็ญ	กรรมการดำเนินการ	วาระที่ 1 ปีที่ 2	ครบวาระที่ 1
10.	นายสมหมาย หลาบหนองแสง	กรรมการดำเนินการ	วาระที่ 1 ปีที่ 2	ครบวาระที่ 1
11.	นายสุวัฒน์ ภาคีนุยะ	กรรมการดำเนินการ	วาระที่ 1 ปีที่ 2	ครบวาระที่ 1
12.	นายสมบูรณ์ วิจิต	กรรมการดำเนินการ	วาระที่ 1 ปีที่ 1	อยู่ต่อวาระที่ 1 ปีที่ 2
13.	นายพิทยา บริจาค	กรรมการดำเนินการ	วาระที่ 1 ปีที่ 1	อยู่ต่อวาระที่ 1 ปีที่ 2
14.	นางสาวสุภาพร ศรีจันดา	กรรมการดำเนินการ	วาระที่ 1 ปีที่ 1	อยู่ต่อวาระที่ 1 ปีที่ 2

จึงเสนอขออนุมัติจากที่ประชุมใหญ่สามัญ ประจำปี 2565 ดำเนินการเลือกตั้งกรรมการดำเนินการ ประจำปี 2566 ดังนี้

- 1 กรรมการ จำนวน 7 คน
 - เขต 1 จำนวน 3 คน
 - เขต 2 จำนวน 1 คน
 - เขต 3 จำนวน 2 คน
 - เขต 4 จำนวน 1 คน

7. เขตเลือกตั้งให้เป็นไปตามข้อ 10 แห่งระเบียบสหกรณ์ฯ ว่าด้วย การเลือกตั้งคณะกรรมการดำเนินการสหกรณ์ พ.ศ. 2565 และประกาศสหกรณ์ฯ เรื่อง การเลือกตั้งคณะกรรมการดำเนินการและผู้ตรวจสอบกิจการ ประจำปี 2566 ประกาศ ณ วันที่ 30 สิงหาคม พ.ศ. 2565 ข้อ 7 ดังนี้

“ข้อ 7. เขตเลือกตั้งประธานกรรมการ หรือกรรมการดำเนินการ หรือผู้ตรวจสอบกิจการ แบ่งเป็น 4 เขต ดังนี้

เขต 1 ประกอบด้วย

(1) สมาชิกสังกัดสำนักงานคณะกรรมการการศึกษาขั้นพื้นฐานที่เป็น ข้าราชการ ข้าราชการบำนาญ และลูกจ้างประจำในเขตพื้นที่การศึกษาประถมศึกษาหนองคาย เขต 1

(2) สมาชิกที่เคยสังกัดสำนักงานคณะกรรมการการศึกษาขั้นพื้นฐานที่เป็นข้าราชการ ข้าราชการบำนาญ และลูกจ้างประจำ ในเขตพื้นที่การศึกษาประถมศึกษาหนองคาย เขต 1 ซึ่งต่อมา ย้ายไปปฏิบัติราชการหรือย้ายสังกัดหรือย้ายภูมิลำเนาไปนอกเขตจังหวัดหนองคาย และจังหวัดบึงกาฬ

เขต 2 ประกอบด้วย

(1) สมาชิกสังกัดสำนักงานคณะกรรมการการศึกษาขั้นพื้นฐานที่เป็นข้าราชการ ข้าราชการบำนาญ และลูกจ้างประจำ ในเขตพื้นที่การศึกษาประถมศึกษาหนองคาย เขต 2

(2) สมาชิกที่เคยสังกัด สำนักงานคณะกรรมการการศึกษาขั้นพื้นฐานที่เป็นข้าราชการ ข้าราชการบำนาญ และลูกจ้างประจำ ในเขตพื้นที่การศึกษาประถมศึกษาหนองคาย เขต 2 ซึ่งต่อมา ย้ายไปปฏิบัติราชการ หรือย้ายสังกัดหรือย้ายภูมิลำเนาไปนอกเขตจังหวัดหนองคาย และจังหวัดบึงกาฬ

เขต 3 ประกอบด้วย

(1) สมาชิกสังกัดสำนักงานคณะกรรมการการศึกษาขั้นพื้นฐานที่เป็น ข้าราชการ ข้าราชการบำนาญ และลูกจ้างประจำในเขตพื้นที่การศึกษาประถมศึกษาบึงกาฬ

สมาชิกที่เคยสังกัด สำนักงานคณะกรรมการการศึกษาขั้นพื้นฐานที่เป็นข้าราชการ ข้าราชการบำนาญ และลูกจ้างประจำ ในเขตพื้นที่การศึกษาประถมศึกษาบึงกาฬ ซึ่งต่อมา ย้ายไปปฏิบัติราชการ หรือย้ายสังกัดหรือย้ายภูมิลำเนาไปนอกเขตจังหวัดหนองคาย และจังหวัดบึงกาฬ

เขต 4 ประกอบด้วย สมาชิกที่เป็นข้าราชการ ข้าราชการบำนาญ และลูกจ้างประจำ ของหน่วยงาน ดังต่อไปนี้

(1) สำนักงานการศึกษาเทศบาลเมืองหนองคาย

(2) สำนักงานคณะกรรมการการอาชีวศึกษาจังหวัดหนองคาย และในจังหวัดบึงกาฬ

(3) สำนักงานส่งเสริมการศึกษานอกระบบและการศึกษาตามอัธยาศัยจังหวัดหนองคาย และในจังหวัดบึงกาฬ

(4) สำนักงานสหกรณ์ออมทรัพย์ครูหนองคาย จำกัด

(5) สำนักงานวัฒนธรรมจังหวัดหนองคาย และในจังหวัดบึงกาฬ

(6) ศูนย์การศึกษาพิเศษ ประจำจังหวัดหนองคาย และในจังหวัดบึงกาฬ

(7) สำนักงานพระพุทธศาสนาจังหวัดหนองคาย และในจังหวัดบึงกาฬ

(8) สมาคมฌาปนกิจสงเคราะห์สมาชิกสหกรณ์ออมทรัพย์ครูหนองคาย จำกัด

(9) สำนักงานส่งเสริมสวัสดิการและสวัสดิภาพครูและบุคลากรทางการศึกษาจังหวัดหนองคาย และในจังหวัดบึงกาฬ

(10) องค์การบริหารส่วนท้องถิ่นจังหวัดหนองคาย และในจังหวัดบึงกาฬ

(11) และอื่น ๆ นอกเหนือจากสมาชิกสังกัดที่กล่าวมาแล้วใน เขต 1 เขต 2 เขต 3”

8. การดำเนินการเลือกตั้ง เป็นอำนาจหน้าที่ของคณะกรรมการเลือกตั้ง ซึ่งเป็นผู้ได้รับการ แต่งตั้งจากคณะกรรมการดำเนินการ ตามระเบียบสหกรณ์ฯ ว่าด้วย การเลือกตั้งคณะกรรมการ ดำเนินการ พ.ศ. 2565

คณะกรรมการเลือกตั้ง ประกอบด้วย

- | | |
|---|---------------------|
| 1) นายทวิ รัตนา | ประธานกรรมการ |
| 2) ผู้อำนวยการสำนักงานเขตพื้นที่การศึกษาประถมศึกษาหนองคาย เขต 1 | กรรมการ |
| 3) ผู้อำนวยการสำนักงานเขตพื้นที่การศึกษาประถมศึกษาหนองคาย เขต 2 | กรรมการ |
| 4) ผู้อำนวยการสำนักงานเขตพื้นที่การศึกษาประถมศึกษาบึงกาฬ | กรรมการ |
| 5) ผู้อำนวยการวิทยาลัยเทคนิคหนองคาย | กรรมการและเลขานุการ |

ที่ปรึกษาคณะกรรมการเลือกตั้ง

- 1) ผู้อำนวยการสำนักงานเขตพื้นที่การศึกษามัธยมศึกษาหนองคาย

9. เขตปริณทล / สถานที่เลือกตั้ง / วิธีการเลือกตั้ง

(1) กำหนดเขตที่ประชุมใหญ่สามัญ ประกอบด้วย 2 ส่วนคือ ภายในห้องประชุม และ บริเวณรอบนอกห้องประชุมซึ่งกำหนดเป็นเขตปริณทล การลงมติตามระเบียบวาระการประชุมให้สมาชิกเข้ามาใช้สิทธิเพื่อยกมือภายในห้องประชุมเท่านั้น

(2) วิธีการเลือกตั้ง โดยวิธีหย่อนบัตรเลือกตั้ง โดยเปิดการหย่อนบัตรเลือกตั้งตั้งแต่เวลา 08.00 น. จนถึงเวลา 13.00 น. ปิดการจ่ายบัตรเลือกตั้ง

10. การลงคะแนน สมาชิกแต่ละเขตลงคะแนนเสียงด้วยตนเอง และโดยวิธีลับ

- (1) สมาชิกแต่ละเขตลงคะแนนเลือกกรรมการได้ ดังนี้
 - เขต 1 เลือกกรรมการได้ไม่เกิน จำนวน 3 คน
 - เขต 2 เลือกกรรมการได้ไม่เกิน จำนวน 1 คน
 - เขต 3 เลือกกรรมการได้ไม่เกิน จำนวน 2 คน
 - เขต 4 เลือกกรรมการได้ไม่เกิน จำนวน 1 คน

ในการใช้สิทธิลงคะแนน ให้สมาชิกแสดงบัตรประจำตัวเพื่อรับบัตรเลือกตั้ง

11. การประกาศผลการเลือกตั้ง

กรรมการดำเนินการ สหกรณ์ฯ จะประกาศผู้ได้รับคะแนนรวมสูงสุด เรียงตามลำดับเท่ากับ จำนวนกรรมการดำเนินการในแต่ละเขตเป็นกรรมการดำเนินการ

ในกรณีผลการเลือกตั้งกรรมการดำเนินการ มีคะแนนเท่ากันให้ใช้วิธีจับสลากโดยผู้สมัครที่มีคะแนนเท่ากัน หากผู้สมัครที่มีคะแนนเท่ากันนั้นไม่มาหรือไม่อยู่ในสถานที่ที่ประธานกรรมการเลือกตั้งกำหนดให้ประธานกรรมการเลือกตั้งจับสลากแทน

เสนอเพื่อพิจารณา

มติที่ประชุม การเลือกตั้งกรรมการดำเนินการ ประจำปี 2566 อนุมัติและเห็นชอบให้ดำเนินการ 471 คน ไม่อนุมัติ - คน งดออกเสียง - คน โดยอนุมัติและเห็นชอบดังนี้

1. อนุมัติให้ดำเนินการตามเสนอ
2. เห็นชอบผลการเลือกตั้งตามผลการเลือกตั้งกรรมการดำเนินการ ประจำปี 2566 ตามที่คณะกรรมการเลือกตั้งได้แจ้งผลการเลือกตั้งไปยังสหกรณ์ออมทรัพย์ครูหนองคาย จำกัด ตามหนังสือที่ 6/2565 ลงวันที่ 29 ตุลาคม 2565

3.3 การเลือกตั้งผู้ตรวจสอบกิจการสหกรณ์ ประจำปี 2566 - 2567

ตามข้อบังคับสหกรณ์ออมทรัพย์ครูหนองคาย จำกัด พ.ศ. 2543 ข้อ 104, 105 และ ข้อ 106

ผู้ตรวจสอบกิจการ

ข้อ 104 ผู้ตรวจสอบกิจการ ให้ที่ประชุมใหญ่เลือกตั้งสมาชิกหรือบุคคลภายนอกซึ่งเป็นผู้บุคคลธรรมดา หรือนิติบุคคล และเป็นผู้ที่มีคุณสมบัติความรู้ความสามารถในด้านการเงิน การบัญชี การบริหารธุรกิจ เศรษฐศาสตร์ การสหกรณ์ หรือกฎหมายที่เกี่ยวข้องกับสหกรณ์ และมีคุณสมบัติเป็นผู้ผ่านการอบรม การตรวจสอบกิจการจากกรมตรวจบัญชีสหกรณ์ หรือหน่วยงานอื่นที่ได้รับการรับรองหลักสูตรจากกรมตรวจบัญชีสหกรณ์ รวมทั้งไม่มีลักษณะต้องห้ามตามระเบียบนายทะเบียนสหกรณ์ เป็นผู้ตรวจสอบกิจการของสหกรณ์ จำนวนสี่คน หรือหนึ่งนิติบุคคล

ผู้ตรวจสอบกิจการ ให้เลือกกันเองเป็นประธานหนึ่งคน มีหน้าที่ควบคุมดูแลการปฏิบัติงานให้บรรลุวัตถุประสงค์ในการตรวจสอบกิจการและให้ประกาศชื่อประธานผู้ตรวจสอบกิจการให้ที่ประชุมใหญ่ทราบด้วย

ข้อ 105 ขั้นตอนและวิธีการเลือกตั้งผู้ตรวจสอบกิจการ การเลือกตั้งผู้ที่จะเป็นผู้ตรวจสอบกิจการให้เป็นไปตามขั้นตอน และวิธีการในระเบียบของสหกรณ์ โดยความเห็นชอบจากที่ประชุมใหญ่

ข้อ 106 การดำรงตำแหน่งผู้ตรวจสอบกิจการ ผู้ตรวจสอบกิจการอยู่ในตำแหน่งได้มีกำหนดเวลาสองปีบัญชีสหกรณ์ เมื่อครบกำหนดเวลาแล้วยังไม่มี การเลือกตั้งผู้ตรวจสอบกิจการคนใหม่ ก็ให้ผู้ตรวจสอบกิจการคนเดิมปฏิบัติหน้าที่อยู่ต่อไปจนกว่าที่ประชุมใหญ่มีมติเลือกตั้งผู้ตรวจสอบกิจการคนใหม่

ผู้ตรวจสอบกิจการที่พ้นจากตำแหน่งตามวาระอาจจะได้รับเลือกตั้งจากที่ประชุมใหญ่อีกได้แต่ต้องไม่เกินสองวาระติดต่อกัน

กรณีผู้ตรวจสอบกิจการขาดจากการเป็นผู้ตรวจสอบกิจการก่อนครบวาระ ให้กำหนดระเบียบวาระการประชุมใหญ่เพื่อเลือกตั้งผู้ตรวจสอบกิจการคนใหม่ ในคราวประชุมใหญ่ครั้งแรกหลังจากผู้ตรวจสอบกิจการคนนั้นขาดจากการเป็นผู้ตรวจสอบกิจการ และนับวาระการดำรงตำแหน่งของผู้แทนต่อเนื่องจากผู้ที่ตนมาดำรงตำแหน่ง

บัดนี้ ผู้ตรวจสอบกิจการสหกรณ์ฯ ประจำปี 2564 - 2565 ครบกำหนดเวลา จึงต้องมีการเลือกตั้งใหม่ตามระเบียบสหกรณ์ออมทรัพย์ครูหนองคาย จำกัด ว่าด้วย การเลือกตั้งผู้ตรวจสอบกิจการสหกรณ์ออมทรัพย์ครูหนองคาย จำกัด พ.ศ. 2565

จึงเสนอที่ประชุมใหญ่พิจารณาดำเนินการ ดังนี้

- 1) จำนวนผู้ตรวจสอบกิจการสหกรณ์ จำนวน 4 คน โดยสมาชิกแต่ละเขตเลือกได้ ดังนี้
 - ผู้ตรวจสอบกิจการ เขต 1 จำนวน 1 คน
 - ผู้ตรวจสอบกิจการ เขต 2 จำนวน 1 คน
 - ผู้ตรวจสอบกิจการ เขต 3 จำนวน 1 คน
 - ผู้ตรวจสอบกิจการ เขต 4 จำนวน 1 คน
- 2) คณะกรรมการเลือกตั้งผู้ตรวจสอบกิจการสหกรณ์ ให้เป็นคณะกรรมการเลือกตั้งชุดเดียวกัน กับคณะกรรมการดำเนินการ ในการเลือกตั้งคณะกรรมการดำเนินการสหกรณ์
- 3) การดำเนินการเลือกตั้ง ให้ปฏิบัติเช่นเดียวกับการเลือกตั้งคณะกรรมการดำเนินการ ที่ขออนุมัติจากที่ประชุมใหญ่ ข้อ 3, 4, 5
- 4) เขตเลือกตั้งให้เป็นไปตามข้อ 10 แห่งระเบียบสหกรณ์ฯ ว่าด้วย การเลือกตั้งผู้ตรวจสอบกิจการสหกรณ์ พ.ศ. 2565 และประกาศสหกรณ์ฯ เรื่อง การเลือกตั้งคณะกรรมการดำเนินการ และผู้ตรวจสอบกิจการ ประจำปี 2566 ประกาศ ณ วันที่ 30 สิงหาคม พ.ศ. 2565 ข้อ 7 ดังนี้

“ข้อ 7. เขตเลือกตั้งประธานกรรมการ หรือกรรมการดำเนินการ หรือผู้ตรวจสอบกิจการ แบ่งเป็น 4 เขต ดังนี้

เขต 1 ประกอบด้วย

(1) สมาชิกสังกัดสำนักงานคณะกรรมการการศึกษาขั้นพื้นฐานที่เป็น ข้าราชการ ข้าราชการบำนาญ และลูกจ้างประจำในเขตพื้นที่การศึกษาประถมศึกษาหนองคาย เขต 1

(2) สมาชิกที่เคยสังกัดสำนักงานคณะกรรมการการศึกษาขั้นพื้นฐานที่เป็นข้าราชการ ข้าราชการบำนาญ และลูกจ้างประจำ ในเขตพื้นที่การศึกษาประถมศึกษาหนองคาย เขต 1 ซึ่งต่อมา ย้ายไปปฏิบัติราชการหรือย้ายสังกัดหรือย้ายภูมิลำเนาไปนอกเขตจังหวัดหนองคาย และจังหวัดบึงกาฬ

เขต 2 ประกอบด้วย

(1) สมาชิกสังกัดสำนักงานคณะกรรมการการศึกษาขั้นพื้นฐานที่เป็น ข้าราชการ ข้าราชการบำนาญ และลูกจ้างประจำ ในเขตพื้นที่การศึกษาประถมศึกษาหนองคาย เขต 2

(2) สมาชิกที่เคยสังกัด สำนักงานคณะกรรมการการศึกษาขั้นพื้นฐานที่เป็นข้าราชการ ข้าราชการบำนาญ และลูกจ้างประจำ ในเขตพื้นที่การศึกษาประถมศึกษาหนองคาย เขต 2 ซึ่งต่อมา ย้ายไปปฏิบัติราชการ หรือย้ายสังกัดหรือย้ายภูมิลำเนาไปนอกเขตจังหวัดหนองคาย และจังหวัดบึงกาฬ

เขต 3 ประกอบด้วย

(1) สมาชิกสังกัดสำนักงานคณะกรรมการการศึกษาขั้นพื้นฐานที่เป็น ข้าราชการ ข้าราชการบำนาญ และลูกจ้างประจำในเขตพื้นที่การศึกษาประถมศึกษาบึงกาฬ

สมาชิกที่เคยสังกัด สำนักงานคณะกรรมการการศึกษาขั้นพื้นฐานที่เป็น ข้าราชการ ข้าราชการบำนาญ และลูกจ้างประจำ ในเขตพื้นที่การศึกษาประถมศึกษาบึงกาฬ ซึ่งต่อมาย้ายไป ปฏิบัติราชการ หรือย้ายสังกัดหรือย้ายภูมิลำเนาไปนอกเขตจังหวัดหนองคาย และจังหวัดบึงกาฬ

เขต 4 ประกอบด้วย สมาชิกที่เป็น ข้าราชการ ข้าราชการบำนาญ และลูกจ้างประจำ ของหน่วยงาน ดังต่อไปนี้

- (1) สำนักงานการศึกษาเทศบาลเมืองหนองคาย
- (2) สำนักงานคณะกรรมการการอาชีวศึกษาจังหวัดหนองคาย และในจังหวัดบึงกาฬ
- (3) สำนักงานส่งเสริมการศึกษานอกระบบและการศึกษาตามอัธยาศัยจังหวัด หนองคาย และในจังหวัดบึงกาฬ
- (4) สำนักงานสหกรณ์ออมทรัพย์ครูหนองคาย จำกัด
- (5) สำนักงานวัฒนธรรมจังหวัดหนองคาย และในจังหวัดบึงกาฬ
- (6) ศูนย์การศึกษาพิเศษ ประจำจังหวัดหนองคาย และในจังหวัดบึงกาฬ
- (7) สำนักงานพระพุทธศาสนาจังหวัดหนองคาย และในจังหวัดบึงกาฬ
- (8) สมาคมฌาปนกิจสงเคราะห์สมาชิกสหกรณ์ออมทรัพย์ครูหนองคาย จำกัด
- (9) สำนักงานส่งเสริมสวัสดิการและสวัสดิภาพครูและบุคลากรทางการศึกษาจังหวัด หนองคาย และในจังหวัดบึงกาฬ
- (10) องค์การบริหารส่วนท้องถิ่นจังหวัดหนองคาย และในจังหวัดบึงกาฬ
- (11) และอื่น ๆ นอกเหนือจากสมาชิกสังกัดที่กล่าวมาแล้วใน เขต 1 เขต 2 เขต 3”

5) การประกาศผลการเลือกตั้งผู้ตรวจสอบกิจการ สหกรณ์ฯจะประกาศผู้ได้รับคะแนนรวม สูงสุดเรียงตามลำดับเท่ากับจำนวนผู้ตรวจสอบกิจการในแต่ละเขตเป็นผู้ตรวจสอบกิจการ อยู่ใน ตำแหน่ง 2 ปี จากปี 2566 – 2567

ในกรณีผลการเลือกตั้งผู้ตรวจสอบกิจการ มีคะแนนเท่ากันให้ใช้วิธีจับสลากโดยผู้สมัครที่มี คะแนนเท่ากัน หากผู้สมัครที่มีคะแนนเท่ากันนั้นไม่มาหรือไม่อยู่ในสถานที่ที่ประธานกรรมการเลือกตั้ง กำหนดให้ประธานกรรมการเลือกตั้งจับสลากแทน

มติที่ประชุม การเลือกตั้งผู้ตรวจสอบกิจการ ประจำปี 2566 - 2567 อนุมัติและเห็นชอบให้ดำเนินการ 482 คน ไม่อนุมัติ - คน งดออกเสียง - คน โดยอนุมัติและเห็นชอบดังนี้

1. อนุมัติให้ดำเนินการตามเสนอ
2. เห็นชอบผลการเลือกตั้งตามผลการเลือกตั้งผู้ตรวจสอบกิจการ ประจำปี 2566 - 2567 ตามที่คณะกรรมการเลือกตั้งได้แจ้งผลการเลือกตั้งไปยังสหกรณ์ออมทรัพย์ครูหนองคาย จำกัด ตามหนังสือที่ 6/2565 ลงวันที่ 29 ตุลาคม 2565
3. สหกรณ์ออมทรัพย์ครูหนองคาย จำกัด ได้ประกาศผลการเลือกตั้งประธานกรรมการ, กรรมการดำเนินการ และผู้ตรวจสอบกิจการ ประจำปี 2566 ดังต่อไปนี้



ประกาศสหกรณ์ออมทรัพย์ครูหนองคาย จำกัด
เรื่อง ผลการเลือกตั้งประธานกรรมการ, กรรมการดำเนินการ และผู้ตรวจสอบกิจการ
สหกรณ์ออมทรัพย์ครูหนองคาย จำกัด ประจำปี 2566

ตามที่สหกรณ์ออมทรัพย์ครูหนองคาย จำกัด ได้ทำการประชุมใหญ่สามัญ ประจำปี 2566
ในวันเสาร์ที่ 29 ตุลาคม 2565 และได้ดำเนินการเลือกตั้งประธานกรรมการ, กรรมการดำเนินการ
และผู้ตรวจสอบกิจการ สหกรณ์ออมทรัพย์ครูหนองคาย จำกัด ประจำปี 2566 นั้น

บัดนี้ การดำเนินการได้สิ้นสุดแล้ว

สหกรณ์ฯ ขอประกาศผลการเลือกตั้ง และรายชื่อผู้ได้รับการเลือกตั้ง ดังนี้

ประธานกรรมการ

ลำดับที่

ชื่อ - สกุล

1

นายเจริญ สอนคำหาญ

กรรมการดำเนินการ เขต 1

ลำดับที่

ชื่อ - สกุล

1

นายวุฒิมิพงษ์ บทมมาตย์

2

นางมยุเรศ โคตรชมภู

3

นายพุดมิพงษ์ พิวัตนะ

กรรมการดำเนินการ เขต 2

ลำดับที่

ชื่อ - สกุล

1

นายเทวฤทธิ์ ศรีวัตร

กรรมการดำเนินการ เขต 3

ลำดับที่

ชื่อ - สกุล

1

นายปัญญา สัจจะสังข์

2

นายชูศักดิ์ สุทธศรี

กรรมการดำเนินการ เขต 4

ลำดับที่

1

ชื่อ - สกุล

นายวิสุทธิ์ จันทะ

ผู้ตรวจสอบกิจการ เขต 1

ลำดับที่

1

ชื่อ - สกุล

นายสมบัติ เทพวรรณ

ผู้ตรวจสอบกิจการ เขต 2

ลำดับที่

1

ชื่อ - สกุล

นายพินิจ งามวิเศษ

ผู้ตรวจสอบกิจการ เขต 3

ลำดับที่

1

ชื่อ - สกุล

นายอาทิตย์ อัมไพ

ผู้ตรวจสอบกิจการ เขต 4

ลำดับที่

1

ชื่อ - สกุล

นายชัยกร จันทร์ศรี

จึงประกาศให้ทราบโดยทั่วกัน

ประกาศ ณ วันที่ 30 ตุลาคม พ.ศ. 2565



(นายสมพงษ์ วงละคร)

รองประธานกรรมการ ทำการแทน

ประธานกรรมการสหกรณ์ออมทรัพย์ครูหนองคาย จำกัด

ระเบียบวาระที่ 4

เรื่อง เสนอเพื่อทราบ

ประธานที่ประชุม ได้มอบหมายให้ นายสวัสดิ์ มูลศรี ผู้จัดการสหกรณ์นำเสนอผลการดำเนินงานสหกรณ์ออมทรัพย์ครูหนองคาย จำกัด ในรอบปี 2565 โดยสรุปดังนี้

4.1 รายงานกิจการทั่วไปและการเงิน

ณ วันสิ้นปีบัญชีของสหกรณ์ 30 กันยายน 2565 ขอรายงานกิจการทั่วไป ดังนี้

1) จำนวนสมาชิก	6,570	คน
2) จำนวนสมาชิกสมทบ	460	คน
3) ทุนเรือนหุ้น ประเภทสามัญ	3,420,962,000.00	บาท
4) ทุนเรือนหุ้น ประเภทสมทบ	410,114,960.00	บาท
5) ทุนสำรอง และทุนอื่น ๆ	497,638,594.56	บาท
6) เงินรับฝาก	1,671,949,880.21	บาท
7) เงินให้กู้ยืมอยู่กับสมาชิกเมื่อสิ้นปี	7,847,341,759.66	บาท
8) เงินกู้จากสถาบันการเงินอื่น	1,746,680,000.00	บาท
9) กำไรสุทธิ	296,464,173.82	บาท

มติที่ประชุม รับทราบ

4.2 การดำเนินงานด้านเงินทุนอื่น ๆ

4.2.1 เงินทุนสวัสดิการเพื่อสงเคราะห์สมาชิก

ในรอบปี 2565 สหกรณ์ได้จ่ายเงินสวัสดิการสำหรับสมาชิก เป็นเงินทั้งสิ้น 35,693,800.00 บาท (สามสิบล้านห้าพันหกแสนเก้าหมื่นสามพันแปดร้อยบาทถ้วน)

1) กรณีสมาชิกถึงแก่กรรม จำนวน 52 ราย	เป็นเงิน	28,321,000.00	บาท
2) กรณีสมาชิกเกษียณอายุราชการ (60 ปี)			
1 ตุลาคม 2564 จำนวน 233 ราย	เป็นเงิน	5,205,000.00	บาท
3) กรณีสมาชิกประสบอุบัติเหตุและเจ็บป่วย			
จำนวน 22 ราย	เป็นเงิน	365,700.00	บาท
4) กรณีเป็นสมาชิก 10 ปีขึ้นไป แล้วลาออกจากสมาชิก			
จำนวน - ราย	เป็นเงิน	0.00	บาท

5) ของขวัญครบรอบวันเกิดสำหรับสมาชิกเป็นเงินหุ้นเพิ่ม		
– รายปี ๆ ละ 10 หุ้น (หุ้นละ 10 บาท เป็นเงิน 100 บาท)		
จำนวน 6,505 ราย	เป็นเงิน	650,500.00 บาท
6) สวัสดิการเพื่อการศึกษาบุตร จำนวน 500 ราย	เป็นเงิน	1,000,000.00 บาท
7) เงินสนับสนุนการจัดงานวันครูและอื่น ๆ	เป็นเงิน	105,600.00 บาท
8) เงินสนับสนุนงานศิลปหัตถกรรมนักเรียน	เป็นเงิน	46,000.00 บาท

4.2.2 เงินทุนเพื่อสาธารณประโยชน์

ในรอบปี 2565 สหกรณ์ได้จ่ายเงินทุนเพื่อสาธารณประโยชน์ เป็นเงินทั้งสิ้น 51,000.00 บาท (ห้าหมื่นหนึ่งพันบาทถ้วน) ดังนี้

ยอดยกมาจาก 30 กันยายน 2564		367.25 บาท
รับจากจัดสรรกำไรสุทธิปี 2565		250,000.00 บาท
รวมรับ		250,367.25 บาท
1) จ่ายสนับสนุนกิจกรรมการแข่งขันกอล์ฟ สฟป.บึงกาฬ		10,000.00 บาท
2) ร่วมทำบุญถวายผ้าพระกฐินหน่วยงานต่าง ๆ 13 หน่วยงาน		36,000.00 บาท
3) ร่วมทำบุญสร้างพระพุทธรูป สฟป.บึงกาฬ		5,000.00 บาท
รวมจ่าย		51,000.00 บาท

มติที่ประชุม รับทราบ

4.3 การดำเนินงานด้านกิจกรรมอื่น ๆ

4.3.1 การต้อนรับผู้มาเยี่ยมชมกิจการสหกรณ์

ระหว่างวันที่ 1 ตุลาคม 2564 - 30 กันยายน 2565 มีผู้มาเยี่ยมชมกิจการสหกรณ์ฯ จำนวน 6 หน่วยงาน

4.3.2 การประชุมอบรม / สัมมนา / ฝึกอบรม

1) ส่งคณะกรรมการดำเนินการ ผู้ตรวจสอบกิจการ และเจ้าหน้าที่สหกรณ์ฯ เข้าประชุมอบรม / สัมมนา / ฝึกอบรม ตามความจำเป็น และตามวงเงินงบประมาณที่ได้รับอนุมัติ ดังนี้

- คณะกรรมการดำเนินการ	9 ครั้ง
- ผู้ตรวจสอบกิจการ	2 ครั้ง
- เจ้าหน้าที่สหกรณ์	5 ครั้ง

4.3.3 รายงานจำนวนสมาชิกสมาคมฌาปนกิจสงเคราะห์ฯ

ตามที่สหกรณ์ออมทรัพย์ครูหนองคาย จำกัด ได้เป็นศูนย์ประสานงานสมาคมฌาปนกิจสงเคราะห์สมาชิกชุมนุมสหกรณ์ออมทรัพย์ครูไทย (สสอศ.) และสมาคมฌาปนกิจสงเคราะห์สหกรณ์

สมาชิกของชุมนุมสหกรณ์ออมทรัพย์แห่งประเทศไทย (สส.ชสอ.) ณ 30 กันยายน 2565 มีจำนวนสมาชิก ดังนี้

1. สมาชิกสมาคมฌาปนกิจสงเคราะห์ (สสอค.)	จำนวน	2,831 คน
- เพิ่มระหว่างปี	จำนวน	31 คน
- ขออุทธรณ์คืนสภาพสมาชิก	จำนวน	- คน
- โอนไป	จำนวน	- คน
- โอนมา	จำนวน	3 คน
- เสียชีวิต	จำนวน	19 คน
- ลาออก	จำนวน	5 คน
- ให้ออก (ขาดส่งเงินสงเคราะห์)	จำนวน	2 คน
คงเหลือ	จำนวน	2,839 คน
2. สมาชิกสมาคมฌาปนกิจสงเคราะห์ (สส.ชสอ.)	จำนวน	1,812 คน
- สมาชิกเพิ่มระหว่างปี	จำนวน	17 คน
- โอนไป	จำนวน	1 คน
- โอนมา	จำนวน	1 คน
- ขออุทธรณ์คืนสภาพสมาชิก	จำนวน	- คน
- เสียชีวิต	จำนวน	7 คน
- ลาออก	จำนวน	1 คน
- ให้ออก (ขาดส่งเงินสงเคราะห์)	จำนวน	- คน
คงเหลือ	จำนวน	1,821 คน

4.3.4 ติดตามเงินให้กู้แก่สมาชิกที่ค้างชำระ รวมทั้งติดตามหนี้สงสัยจะสูญ โดยการติดตามทวงถาม และดำเนินคดีกับสมาชิกหรือผู้กู้ และผู้ค้ำประกัน ซึ่งไม่ปฏิบัติตามสัญญา ขอบังคับและระเบียบของสหกรณ์ ดังนี้

1) ลูกหนี้ตามคำพิพากษา

คดีเดิม - ปี 2560, 2561, 2562 จำนวน 14 ราย

- ปี 2563 จำนวน 5 ราย ชำระหนี้หมด จำนวน 3 ราย อยู่ในระหว่างผู้กู้ - ผู้ค้ำประกันขอผ่อนชำระหนี้ตามคำพิพากษาของศาล

- ปี 2564 จำนวน 3 ราย ชำระหนี้หมด จำนวน 1 ราย

2) คดีใหม่ ปี 2565 -ไม่มี-

มติที่ประชุม รับทราบ

4.4 รายงานการตรวจสอบของผู้ตรวจสอบกิจการสหกรณ์ออมทรัพย์ครูหนองคาย จำกัด ประจำปี 2565

นายเอนก ดอนเกิด ประธานผู้ตรวจสอบกิจการ รายงานผลการตรวจสอบกิจการ ประจำปี 2565 รายละเอียดตามรายงาน ประจำปี 2565 หน้า 91 – 96 ดังนี้

คณะผู้ตรวจสอบกิจการ ประจำปี 2565 ประกอบด้วย

- | | |
|-------------------------|------------------------------|
| 1. นายเอนก ดอนเกิด | ประธานผู้ตรวจสอบกิจการ |
| 2. นายอาทิตย์ อัมไพ | ผู้ตรวจสอบกิจการ |
| 3. นายพินิจ งามวิเศษ | ผู้ตรวจสอบกิจการ |
| 4. นายองค์อาจ ชาติวิสัย | ผู้ตรวจสอบกิจการ / เลขานุการ |

ได้รายงานผลการตรวจสอบกิจการ ประจำปี 2565 ดังนี้

1. วัตถุประสงค์ของการตรวจสอบ
2. ขอบเขตการตรวจสอบ/วิธีการตรวจสอบ
3. การตรวจสอบ

3.1 ผลการดำเนินงานของสหกรณ์

- สหกรณ์มีสมาชิกต้นปี 6,491 คน ระหว่างปีสมาชิกเพิ่มขึ้น 211 คน สมาชิกลดระหว่างปี 132 คน สมาชิกคงเหลือวันสิ้นปี 6,570 คน
- สหกรณ์มีทุนดำเนินงาน 8,062,432,162.98 บาท
- สหกรณ์มีรายได้ทั้งสิ้น 473,855,094.74 บาท ค่าใช้จ่าย 177,390,920.92 บาท
- มีกำไรสุทธิ 296,464,173.82 บาท ลดลงจากปีก่อน 15,685,372.28 บาท

3.2 การบริหารงานทั่วไป

3.2.1 สหกรณ์ได้กำหนดนโยบายการดำเนินงานด้านต่าง ๆ ไว้ชัดเจน และเป็นไปตามวัตถุประสงค์ที่กำหนดไว้ในข้อบังคับ

3.2.2 สหกรณ์มีการจัดทำแผนงานไว้ในรูปของงบประมาณ

3.2.3 ระหว่างปี สหกรณ์ได้นำผลการดำเนินการที่เกิดขึ้นจริงมาเปรียบเทียบกับประมาณการงบประมาณที่ตั้งไว้

3.2.4 สหกรณ์ได้กำหนดระเบียบปฏิบัติในเรื่องต่าง ๆ ไว้เพื่อปฏิบัติ ได้แก่

3.2.4.1 ระเบียบการเงินและบัญชี

3.2.4.2 ระเบียบว่าด้วยการรับจ่ายและเก็บรักษาเงิน

3.2.4.3 ระเบียบว่าด้วยการให้เงินกู้

3.2.4.4 ระเบียบว่าด้วยการรับฝากเงิน

3.2.4.5 ระเบียบว่าด้วยอำนาจหน้าที่และความรับผิดชอบของเจ้าหน้าที่

3.2.4.6 ระเบียบว่าด้วยคณะกรรมการดำเนินการ

3.2.4.7 ระเบียบว่าด้วยทุนสะสมตามระเบียบและข้อบังคับ

3.2.5 สหกรณ์จัดให้มีการตรวจสอบการเงินการบัญชี และการปฏิบัติงานด้านต่าง ๆ

โดยผู้ตรวจสอบกิจการ

3.3 การบริหารการเงินและการบัญชี

3.3.1 บัญชีของสหกรณ์มีการบันทึกบัญชีถูกต้องและเป็นปัจจุบัน มีเอกสารประกอบการบันทึกบัญชีครบถ้วน

3.3.2 สหกรณ์ได้กำหนดวงเงินขั้นต่ำที่เก็บรักษาไว้ในมือในจำนวนเงินตามข้อบังคับ

3.3.3 มีการวิเคราะห์เปรียบเทียบรายได้ตามประมาณการกับรายได้ที่ได้รับจริงเป็นระยะ ๆ ในระหว่างปีเพื่อทราบสาเหตุของข้อแตกต่าง

3.3.4 การจ่ายเงินทุกครั้งมีการอนุมัติจากผู้มีอำนาจตามที่กำหนดไว้ในระเบียบหรือมติของที่ประชุมและมีเอกสารประกอบการรับจ่ายเงินทุกครั้ง

3.4 ด้านลูกหนี้เงินให้กู้

3.4.1 สหกรณ์ได้กำหนดระเบียบปฏิบัติงานด้านการให้เงินกู้ไว้โดยเหมาะสม

3.4.2 การปฏิบัติด้านการให้เงินกู้เป็นไปตามขั้นตอนและระเบียบที่กำหนดไว้

3.4.3 สหกรณ์จัดทำบัญชีรายย่อยลูกหนี้เงินกู้ไว้เรียบร้อยเป็นปัจจุบัน

3.4.4 สหกรณ์ทำการยืนยันยอดลูกหนี้รายตัวกับสมาชิกอย่างน้อยปีละครั้ง

3.5 ด้านการลงทุน

3.5.1 สหกรณ์ได้ลงทุนในกิจการซื้อหุ้น 4 ประเภท ดังนี้ คือ

1) หุ้นชุมนุมสหกรณ์ออมทรัพย์แห่งประเทศไทย จำกัด จำนวน 10,545,500 บาท

2) หุ้น ธ.ก.ส. จำนวน 100 บาท

3) หุ้นบริษัทสหประกันชีวิต จำกัด จำนวน 200,000 บาท

4) หุ้นชุมนุมสหกรณ์ออมทรัพย์ครูไทย จำกัด จำนวน 66,540 บาท

3.5.2 ที่ดิน/อาคาร/อุปกรณ์

3.6 ด้านเงินฝาก สหกรณ์บริการสมาชิกมีการรับฝากเงินในระหว่างปี 4 ประเภท จำนวน 732,276,911.71 บาท (เจ็ดร้อยสามสิบล้านสองแสนเจ็ดหมื่นหกพันเก้าร้อยสิบเอ็ดบาทเจ็ดสิบบเอ็ดสตางค์)

ในวันสิ้นปี สหกรณ์มีเงินฝากคงเหลือ จำนวน 1,671,949,880.21 บาท

แยกประเภท ดังนี้

สมาชิกประเภทสามัญ

1. เงินรับฝากออมทรัพย์	จำนวน	12,976,602.21 บาท
2. เงินรับฝากออมทรัพย์พิเศษ	จำนวน	1,009,860,342.55 บาท

3. เงินรับฝากประจำ	จำนวน	4,072,680.94 บาท
4. เงินรับฝากออมทรัพย์ ATM	จำนวน	3,708,659.27 บาท

สมาชิกประเภทสมทบ

1. เงินรับฝากออมทรัพย์	จำนวน	302,837.94 บาท
2. เงินรับฝากออมทรัพย์พิเศษ	จำนวน	640,846,274.03 บาท
3. เงินรับฝากประจำ	จำนวน	20,000.00 บาท

รับฝากจากสหกรณ์อื่น

1. เงินรับฝากออมทรัพย์	จำนวน	162,483.27 บาท
------------------------	-------	----------------

3.7 ด้านหนี้สิน คงเหลือยอดหนี้ในวันสิ้นปี ดังนี้

1. สหกรณ์ออมทรัพย์มหาวิทยาลัยธรรมศาสตร์ จำกัด	คงเหลือ	687,600,000.-บาท
2. สหกรณ์ออมทรัพย์วชิรพยาบาล จำกัด	คงเหลือ	368,080,000.-บาท
4. ชุมนุมสหกรณ์ออมทรัพย์แห่งประเทศไทย จำกัด	คงเหลือ	491,000,000.-บาท
5. ธนาคารกรุงไทย จำกัด (ตัวสัญญาใช้เงิน)	คงเหลือ	100,000,000.-บาท
6. ธนาคารออมสิน สาขาหนองคาย (ตัวสัญญาใช้เงิน)	คงเหลือ	100,000,000.-บาท

ในรอบปีงบประมาณ 2565 สหกรณ์ได้ทำสัญญากู้เงินกับสถาบันการเงินอื่นดังนี้

1. สอ.มหาวิทยาลัยธรรมศาสตร์ จำกัด		
- ระยะเวลา		300,000,000.-บาท
- ระยะเวลาพิเศษ		500,000,000.-บาท
2. ตัวสัญญาใช้เงิน		
- ธนาคารออมสินหนองคาย		300,000,000.-บาท
- ธนาคารกรุงไทย จำกัด		400,000,000.-บาท
3. ชุมนุมสหกรณ์ออมทรัพย์แห่งประเทศไทย จำกัด		
- ระยะเวลา		500,000,000.-บาท

3.8 ด้านทุน ณ สิ้นปี 2565

3.8.1 ทุนเรือนหุ้น สมาชิกประเภทสามัญ คงเหลือ	จำนวน	3,420,962,200.-บาท
สมาชิกประเภทสมทบ คงเหลือ	จำนวน	410,114,760.-บาท

3.8.2 ทุนสำรองและทุนสะสมต่าง ๆ

3.8.2.1 คณะกรรมการได้กำหนดระเบียบเกี่ยวกับทุนต่าง ๆ ไว้เหมาะสมและได้ปฏิบัติตามระเบียบที่กำหนดไว้

3.8.2.2 การบันทึกรายการในบัญชีทุนสำรองและทุนสะสมตามข้อบังคับ และระเบียบมีการบันทึกรายการ ได้มาตามการจัดสรรกำไรสุทธิที่ได้รับอนุมัติจากที่ประชุมใหญ่สามัญประจำปี

ข้อสังเกตที่ได้จากการตรวจสอบและข้อเสนอแนะ

1. ควรส่งเสริมการระดมเงินฝากและหุ้นเพิ่มขึ้นจากสมาชิก ให้เป็นไปตามวัตถุประสงค์ของสหกรณ์
2. จากผลการดำเนินงานของสหกรณ์ พบว่าสหกรณ์มีกำไรสูงขึ้นทุกปี ควรเพิ่มเงินสวัสดิการให้แก่สมาชิก
3. สหกรณ์ควรมีเงินกู้พิเศษ ช่วยเหลือสมาชิกที่ได้รับความเดือดร้อน กรณีประสบภัยธรรมชาติ เช่น อัคคีภัย อุทกภัย วัตภัย ในอัตราดอกเบี้ยต่ำกว่าปกติ

มติที่ประชุม รับทราบ

4.5 ประกาศรายชื่อคณะกรรมการดำเนินการ ประจำปี 2565 ผู้ตรวจสอบกิจการ ประจำปี 2564 – 2565 และประกาศการแต่งตั้งที่ปรึกษาทิตติมศักดิ์ ที่ปรึกษาสหกรณ์ ประจำปี 2565

ตามที่สหกรณ์ออมทรัพย์ครูหนองคาย จำกัด ได้ทำการประชุมใหญ่สามัญ ประจำปี 2564 ในวันเสาร์ที่ 8 มกราคม 2565 และได้ดำเนินการเลือกตั้งคณะกรรมการดำเนินการ ประจำปี 2565 นั้น สหกรณ์ได้ประกาศผลการเลือกตั้ง แล้วนั้น ที่ประชุมคณะกรรมการดำเนินการ ชุดที่ 62 ครั้งที่ 1/2565 วันที่ 10 มกราคม 2565 เห็นชอบให้ประกาศรายชื่อคณะกรรมการดำเนินการ ประจำปี 2565 ที่ปรึกษาทิตติมศักดิ์ ที่ปรึกษาสหกรณ์ ประจำปี 2565

ผู้ตรวจสอบกิจการ ประจำปี 2564 – 2565 เลือกตั้งจากที่ประชุมใหญ่สามัญ ประจำปี 2563 ดังนี้

1. ประกาศรายชื่อคณะกรรมการดำเนินการสหกรณ์ฯ ประจำปี 2565
2. ประกาศรายชื่อผู้ที่ได้รับเลือกตั้งรองประธานกรรมการ เลขานุการ และผู้ที่ได้รับแต่งตั้งเป็นคณะกรรมการอื่น
3. ประกาศรายชื่อผู้ตรวจสอบกิจการสหกรณ์ฯ ประจำปี 2564 – 2565
4. ประกาศการแต่งตั้งที่ปรึกษาทิตติมศักดิ์, ที่ปรึกษา และผู้ให้การสนับสนุนกิจการสหกรณ์ ประจำปี 2565

รายละเอียดตามรายงานประจำปี 2565 หน้า 97 – 102

เสนอเพื่อทราบ

มติที่ประชุม รับทราบ

4.6 รายงานผลประโยชน์และค่าตอบแทน ของคณะกรรมการ ผู้จัดการ ผู้มีอำนาจในการจัดการ และที่ปรึกษาของสหกรณ์ ปี 2565

ตามที่สำนักงานสหกรณ์จังหวัดหนองคาย มีหนังสือที่ นค 0010/2134 ลงวันที่ 30 สิงหาคม 2564 เรื่อง ขอคำแนะนำในการปฏิบัติตามกฎกระทรวงการดำเนินงานและการกำกับดูแลสหกรณ์ออมทรัพย์ และสหกรณ์เครดิตยูเนียน พ.ศ. 2564

สำนักงานสหกรณ์จังหวัดหนองคายได้ให้สหกรณ์ออมทรัพย์ครูหนองคาย จำกัด แจ้งให้ที่ประชุมใหญ่สามัญประจำปีทราบ ตามกฎกระทรวงการดำเนินงานและการกำกับดูแลสหกรณ์ออมทรัพย์ และสหกรณ์เครดิตยูเนียน พ.ศ. 2564 ข้อ 14(1) ผลประโยชน์และค่าตอบแทนที่กรรมการผู้จัดการ ผู้มีอำนาจในการจัดการ และที่ปรึกษาสหกรณ์ ได้รับจากสหกรณ์ในรอบปีที่ผ่านมา โดยให้สหกรณ์แสดงรายละเอียดดังกล่าวเป็นรายบุคคลในรายงานประจำปี นั้น

ในรอบปีบัญชี 2565 (1 ตุลาคม 2564 – 30 กันยายน 2565) สหกรณ์ฯได้จ่ายผลประโยชน์และค่าตอบแทนแก่กรรมการ ผู้จัดการ ผู้มีอำนาจในการจัดการ และที่ปรึกษาสหกรณ์ ดังนี้

รายละเอียดตามรายงานประจำปี 2565 หน้า 103 – 105

เสนอเพื่อทราบ

มติที่ประชุม รับทราบ

4.7 ข้อร้องเรียน และผลของข้อร้องเรียน

ตามกฎกระทรวงการดำเนินงาน และการกำกับดูแลสหกรณ์ออมทรัพย์และสหกรณ์เครดิตยูเนียน พ.ศ. 2564 หมวด 4 ด้านการกำกับดูแลด้านธรรมาภิบาลของสหกรณ์ ข้อ 14 ในการประชุมใหญ่ นอกจากเรื่องแจ้งให้ที่ประชุมทราบเป็นปกติแล้ว สหกรณ์ต้องแจ้งเรื่อง ดังต่อไปนี้

รายละเอียดตามรายงานประจำปี 2565 หน้า 105 – 107

เสนอเพื่อทราบ

มติที่ประชุม รับทราบ

4.8 แจ้งผลการขาดคุณสมบัติประธานกรรมการตามคำแนะนำของนายทะเบียนสหกรณ์

ด้วยสหกรณ์จังหวัดหนองคายได้ส่งหนังสือของกรมส่งเสริมสหกรณ์ ที่ กษ 1115/1663 ลงวันที่ 23 มีนาคม 2565 เรื่องขอให้วินิจฉัยข้อบังคับสหกรณ์ออมทรัพย์ครูหนองคาย จำกัด แจ้งสหกรณ์ออมทรัพย์ครูหนองคาย จำกัด ให้ทราบว่ากรณี นายอนันต์ พันนีก ได้มีคำสั่งย้ายให้ไป

ปฏิบัติหน้าที่ตำแหน่งผู้อำนวยการสำนักพัฒนาระบบบริหารงานบุคคลและนิติการ กรุงเทพมหานคร ซึ่งเป็นการย้ายไปปฏิบัติหน้าที่จังหวัดอื่น ๆ นอกเขตพื้นที่จังหวัดหนองคาย และจังหวัดบึงกาฬ เมื่อวันที่ 8 เมษายน 2564 ต่อมาลงสมัครและได้รับการเลือกตั้งเป็นประธานกรรมการสหกรณ์ออมทรัพย์ครูหนองคาย จำกัด เมื่อวันที่ 8 มกราคม 2565 นั้น ให้พ้นจากตำแหน่งประธานกรรมการทันทีตามข้อบังคับสหกรณ์ออมทรัพย์ครูหนองคาย จำกัด พ.ศ. 2543 และที่แก้ไขเพิ่มเติม ข้อ 70(9)

รายละเอียดตามรายงานประจำปี 2565 หน้า 108 – 115

เสนอเพื่อทราบ

มติที่ประชุม รับทราบ

ระเบียบวาระที่ 5

เรื่อง เสนอเพื่อพิจารณา

ก่อนเข้าสู่ระเบียบวาระที่ 5.1 ประธานในที่ประชุมขอให้นับจำนวนผู้เข้าร่วมประชุม จุดที่ 1 จำนวน 209 คน จุดที่ 2 จำนวน 93 คน จุดที่ 3 จำนวน 132 คน รวมจำนวน 434 คน

5.1 การพิจารณาอนุมัติงบการเงินสำหรับปีสิ้นสุด วันที่ 30 กันยายน 2565

ประธานที่ประชุม มอบให้ นายวรศักดิ์ ยิ้มเพียรภัทร ผู้สอบบัญชีสหกรณ์ออมทรัพย์ครูหนองคาย จำกัด นำเสนองบแสดงฐานะการเงิน งบกำไรขาดทุน และงบกระแสเงินสด เมื่อวันที่ 30 กันยายน 2565 ตามรายละเอียด หน้า 117 – 150 ให้ที่ประชุมพิจารณาพอสรุปได้ ดังนี้

1) งบแสดงฐานะการเงิน

รวมสินทรัพย์	จำนวน	8,062,432,162.98 บาท
รวมหนี้สิน	จำนวน	3,437,252,434.60 บาท
รวมทุนของสหกรณ์	จำนวน	4,625,179,728.38 บาท
รวมหนี้สินและทุนสหกรณ์	จำนวน	8,062,432,162.98 บาท

2) งบกำไรขาดทุน

สหกรณ์มีกำไรสุทธิประจำปี 2565	=	296,464,173.82 บาท
-------------------------------	---	--------------------

3) งบกระแสเงินสด

เงินสด ณ วันต้นปี	=	298,893,734.41 บาท
เงินสด ณ วันสิ้นปี	=	177,475,816.57 บาท

ประธานกรรมการ ได้เสนอให้สมาชิกได้พิจารณางบการเงินของสหกรณ์ สิ้นสุด ณ 30 กันยายน 2565 และได้ขอมติที่ประชุม

มติที่ประชุม อนุมัติ 387 คน ไม่อนุมัติ - คน งดออกเสียง - คน

5.2 การจัดสรรกำไรสุทธิ ประจำปี 2565

ประธานกรรมการ ได้เสนอแนะการจัดสรรกำไรสุทธิประจำปี 2565 จำนวน 296,464,173.82 บาท (สองร้อยเก้าสิบล้านสี่แสนหกหมื่นสี่พันหนึ่งร้อยเจ็ดสิบสามบาทแปดสิบสองสตางค์) ดังรายละเอียด หน้า 151 – 153 เสนอที่ประชุมพิจารณา

ประธานกรรมการ ได้เสนอที่ประชุมพิจารณาการจัดสรรกำไรสุทธิประจำปี 2565

ก่อนลงมติ ประธานกรรมการ นายอักษร สมภักดี ได้เชิญสมาชิกในที่ประชุมแต่ละจุดได้เสนอแสดงความคิดเห็น และได้มีสมาชิกเสนอ ดังนี้

1. นายรัช ทองแสน สมาชิกเลขที่ 28459 จุดประชุมจุดที่ 1 หอประชุมสถาบันการอาชีวศึกษาภาคตะวันออกเฉียงเหนือ 1 ได้เสนอความคิดเห็น ดังนี้

1) การดำเนินงานในปี 2565 สหกรณ์มีกำไรลดลงจากปี 2564 เนื่องจากการลดอัตราดอกเบี้ย และได้จัดสรรเงินกำไรสุทธิในส่วนเงินโบนัสกรรมการและเจ้าหน้าที่ ได้จัดสรรลดลงจากปีที่แล้ว จึงมีความเหมาะสม ซึ่งการจัดสรรโบนัสแก่กรรมการและเจ้าหน้าที่ของสหกรณ์ออมทรัพย์ครูหนองคาย ยังน้อยกว่าสหกรณ์อื่นๆ ที่ตั้งอยู่และที่มีขนาดใกล้เคียงกัน

2) การจัดสรรเงินปันผลและเงินเฉลี่ยคืน เป็นที่น่าพอใจของสมาชิก

3) การแบ่งจุดประชุมใหญ่ออกเป็น 3 จุด เป็นการจัดประชุมที่มีความเหมาะสมเป็นอย่างดี เป็นการอำนวยความสะดวกในการเดินทางให้แก่สมาชิก ควรดำเนินการอย่างนี้ในปีต่อไป

4) ขอบขอบคุณ คณะกรรมการที่มีมติลดดอกเบี้ย จาก 6.00 % เหลือ 5.50 % ตั้งแต่วันที่ 1 ตุลาคม 2565

2. นายวีระ กองบุตร สมาชิกเลขที่ 10104 จุดประชุมจุดที่ 3 หอประชุมวิทยาลัยเทคนิคบึงกาฬ ได้เสนอความคิดเห็น ดังนี้

1) การดำเนินงานสหกรณ์ของคณะกรรมการชุดที่ 62 ถือว่ามีความชาวสะอาด โปร่งใส 100 %

2) การให้ความช่วยเหลือสมาชิกที่มีความเดือดร้อน โดยใช้วิธีไกล่เกลี่ยและหาทางออกให้แก่สมาชิกโดยไม่ฟ้องร้องสมาชิกโดยไม่จำเป็น ถือว่าเป็นการดำเนินการที่ดีและถูกต้อง

3) การจัดสวัสดิการให้แก่สมาชิกอย่างมากมาย หลายประเภท แต่ควรระบุหลักฐานต่างๆ ที่ใช้ประกอบการขอรับสวัสดิการอย่างละเอียดด้วย

4) การกำหนดสถานที่ประชุม ออกเป็น 3 จุด ถือว่าเป็นสิ่งที่ดีมาก เหมาะสม ทำให้ลดอุบัติเหตุแก่สมาชิกในการเดินทางไปประชุมใหญ่

3. นายธงชัย ภูษมศรี สมาชิกเลขที่ 23080 จุดประชุมจุดที่ 2 หอประชุมโรงเรียนราชประชานุเคราะห์ 27 ได้เสนอความคิดเห็น ดังนี้

1) สหกรณ์ออมทรัพย์ครูหนองคาย ได้ปรับปรุงอาคารสถานที่ให้สวยงาม สะอาด และให้บริการ อำนวยความสะดวกแก่สมาชิก ในการติดต่องานอย่างเป็นกันเอง

2) การทำประกันชีวิตกับบริษัทประกันชีวิต ด้วยความสมัครใจ ขอให้สหกรณ์ดำเนินการอย่างต่อเนื่องและทำประกันชีวิตกับบริษัทที่มีความมั่นคง และมีเงื่อนไขที่เป็นประโยชน์แก่สมาชิก

4. นายยรรยงค์ สุดตาสอน สมาชิกเลขที่ 24732 จุดประชุมจุดที่ 1 หอประชุมสถาบันการอาชีวศึกษาภาคตะวันออกเฉียงเหนือ 1 ได้เสนอความคิดเห็น ดังนี้

1) ตามที่ ผู้สอบบัญชีสหกรณ์ ได้ทักท้วงและเสนอให้สหกรณ์งดการกู้ยืมและการค้าประกันของสมาชิกที่มีอายุเกิน 70 ปีนั้น ขอให้คณะกรรมการ พิจารณาอย่างละเอียด เพื่อไม่ให้เกิดความเดือดร้อนแก่สมาชิก

2) จากการรายงานของผู้สอบบัญชีสหกรณ์ ถือว่าการดำเนินงานสหกรณ์ของคณะกรรมการชุดที่ 62 อยู่ในระดับดีมาก โปร่งใสตรวจสอบได้

5. นายอิทธิชัย วิชิต สมาชิกเลขที่ 27625 จุดประชุมจุดที่ 3 หอประชุมวิทยาลัยเทคนิคบึงกาฬ ได้เสนอความคิดเห็น ดังนี้

1) การจัดสรรกำไรสุทธิ ประจำปี 2565 ในส่วนของเงินโบนัสกรรมการและเจ้าหน้าที่จัดสรร 1.88 % มีความเหมาะสม

2) ขอให้สหกรณ์เพิ่มสวัสดิการ เงินสงเคราะห์สมาชิกถึงแก่กรรม จาก 600,000 บาท เป็น 1,000,000 บาทและลดระยะเวลาการเป็นสมาชิกจาก 145 เดือน เหลือ 130 เดือน ให้ได้รับสวัสดิการ 600,000 บาท

6. นายชัชฌาณิศวรร วิเศษพงศ์ภัทรระ สมาชิกเลขที่ 26975 จุดประชุมจุดที่ 2 หอประชุมโรงเรียนราชประชานุเคราะห์ 27 ได้เสนอความคิดเห็น ดังนี้

1) การประเมินชั้นคุณภาพของสหกรณ์จากผู้สอบบัญชีสหกรณ์ มีชั้นคุณภาพระดับดีมาก (รายงานประจำปี 2565 หน้า134)

2) การจัดประชุมใหญ่สามัญประจำปี 2565 แบ่งเป็น 3 จุด เป็นการอำนวยความสะดวกให้แก่สมาชิก

3) การจัดสรรกำไรสุทธิประจำปี 2565 (หน้า 152-153) มีความเหมาะสมแล้ว และเพื่อให้การประชุมได้ดำเนินการต่อไป จึงควรขอมติที่ประชุมในเรื่องการจัดสรรกำไรสุทธิประจำปี 2565

สรุปผลการลงมติที่ประชุม ดังนี้

มติที่ประชุม จุดประชุมที่ 1 มีสมาชิกในห้องประชุม จำนวน 186 คน
 จุดประชุมที่ 2 มีสมาชิกในห้องประชุม จำนวน 93 คน
 จุดประชุมที่ 3 มีสมาชิกในห้องประชุม จำนวน 124 คน
 รวมจำนวน 403 คน

- เห็นชอบและอนุมัติการจัดสรรกำไรสุทธิ ประจำปี 2565 เป็นเอกฉันท์ จำนวนสมาชิก 403 คน ไม่นอมติ - คน งดออกเสียง - คน ตามที่คณะกรรมการดำเนินการเสนอ ดังนี้

ตามที่คณะกรรมการดำเนินการเสนอ ดังนี้

ที่	รายการ	ปี 2565		ข้อบังคับ ข้อ 30
		ร้อยละ	จำนวนเงิน (บาท)	
1	ทุนสำรอง	10.00	29,650,830.57	ไม่น้อยกว่าร้อยละสิบของกำไรสุทธิ
2	ค่าบำรุงสันนิบาต สหกรณ์แห่งประเทศไทย	0.01	30,000	ตามอัตราที่กำหนดในกฎกระทรวง
3	เงินปันผลตามหุ้น 5.50 %	69.82	206,978,034.25	ตามหุ้นที่ชำระแล้วไม่เกินอัตราที่กำหนดในกฎกระทรวง
4	เงินเฉลี่ยคืน 11.55 %	18.14	53,775,309.00	เป็นเงินเฉลี่ยคืนให้แก่สมาชิก ตามส่วนธุรกิจที่สมาชิกได้ทำไว้กับสหกรณ์ในระหว่างปี เว้นแต่สมาชิกที่ผิดนัดชำระหนี้ ไม่ว่าจะต้นเงินหรือดอกเบี้ยเป็นเงินทั้งจำนวนหรือบางส่วนที่ต้องชำระสหกรณ์ มิให้ได้รับเงินเฉลี่ยคืนสำหรับงวดที่ผิดนัดนั้น
5	เงินโบนัสแก่กรรมการ และเจ้าหน้าที่	1.88	5,600,000.00	ไม่เกินร้อยละสิบของกำไรสุทธิ
6	ทุนรักษาระดับอัตรา เงินปันผล	0.02	50,000	ไม่เกินร้อยละสองแห่งทุนเรือนหุ้นของสหกรณ์ ตามที่มีอยู่ในวันสิ้นปีนั้น

รายงานประจำปี 2566

สหกรณ์ออมทรัพย์ครูหนองคาย จำกัด

7	ทุนเพื่อการศึกษาอบรมทางสหกรณ์	0.02	50,000.00	ไม่เกินร้อยละสิบของกำไรสุทธิ
8	ทุนสาธารณประโยชน์	0.06	200,000.00	ไม่เกินร้อยละสิบของกำไรสุทธิ
9	ทุนสวัสดิการหรือการสงเคราะห์ ตามสมควรแก่สมาชิก	0.03	80,000.00	ไม่เกินร้อยละสิบของกำไรสุทธิ
10	ทุนจัดตั้งสำนักงาน หรือทุนอื่น ๆ เพื่อสร้างความมั่นคง	0.02	50,000.00	ข้อบังคับไม่เกินร้อยละสิบของกำไรสุทธิ
11	กำไรสุทธิส่วนที่เหลือ (ถ้ามี)	0.00	0.00	ให้จัดสรรเป็นทุนสำรองทั้งสิ้น
	รวมเงินทั้งสิ้น	100	296,464,173.82	

สรุปภาพรวมของการจัดสรรกำไรสุทธิ ประจำปี 2565 ดังนี้

1. จัดสรรเป็นเงินปันผล-เฉลี่ยคืน แก่สมาชิก คิดเป็นร้อยละ 87.96
2. จัดสรรเพื่อเป็นสวัสดิการ เพื่อสมาชิกส่วนรวม คิดเป็นร้อยละ 10.15
3. จัดสรรเป็นค่าตอบแทนกรรมการ และเจ้าหน้าที่ คิดเป็นร้อยละ 1.88
4. จัดสรรสำหรับเป็นค่าบำรุงสันนิบาตสหกรณ์ คิดเป็นร้อยละ 0.01

5.3 การพิจารณาอนุมัติแผนปฏิบัติการ และงบประมาณ ประจำปี 2566

นายอักษร สมภักดี รองประธานกรรมการ ทำการแทนประธานกรรมการ ได้มอบหมายให้นายสวัสดิ์ มูลศรี ผู้จัดการสหกรณ์นำเสนอแผนงานโครงการ ประจำปี 2566 รายละเอียดตามรายงานประจำปี หน้า 154 – 165 และงบประมาณรายจ่าย ประจำปี 2566 ตามรายละเอียด หน้า 166 – 182 เพื่อให้ที่ประชุมพิจารณา ดังนี้

1. งบบุคลากร	จำนวน	12,334,400.-บาท
2. งบดำเนินการ	จำนวน	12,316,540.-บาท
3. งบลงทุน	จำนวน	1,816,195.-บาท
4. งบเงินอุดหนุน	จำนวน	41,570,000.-บาท
5. งบรายจ่ายอื่น	จำนวน	17,202,000.-บาท
รวมทั้งสิ้น	จำนวน	85,239,135.-บาท

(แปดสิบล้านสามแสนสามหมื่นเก้าพันหนึ่งร้อยสามสิบบาทถ้วน)

ประธานกรรมการ เสนอให้สมาชิกพิจารณารายการ ขอดังงบประมาณ ประจำปี 2566

มติที่ประชุม อนุมัติ 249 คน ไม่อนุมัติ - คน งตออกเสียง - คน การตั้งงบประมาณ ประจำปี 2566 ดังนี้

รายการ	คณะกรรมการ ดำเนินการเสนอ (บาท)	สมาชิกอภิปราย ขอเพิ่ม/ตัด (บาท)	มติที่ประชุมใหญ่ (บาท)
1. งบบุคลากร	12,334,400.-	-	
2. งบดำเนินการ	12,316,540.-	-	
3. งบลงทุน	1,816,195.-	-	
4. งบเงินอุดหนุน	41,570,000.-	-	
5. งบรายจ่ายอื่น	17,202,000.-	-	
รวมทั้งสิ้น	85,239,135.-	-	
รวมทั้งสิ้น (แปดสิบล้านสามหมื่นเก้าพันหนึ่งร้อยสามสิบบาทถ้วน)			

อนุมัติให้ถัวจ่ายงบประมาณทุกงบ ยกเว้นงบบุคลากร และงบลงทุน

5.4 การพิจารณาอนุมัติวงเงินกู้ยืมหรือการค้ำประกันของสหกรณ์ ประจำปี 2566

ตามข้อบังคับสหกรณ์ ข้อ 20 และข้อ 21

ข้อ 20. วงเงินการกู้ยืมหรือการค้ำประกัน ให้ที่ประชุมใหญ่กำหนดวงเงินการกู้ยืมหรือการค้ำประกันสำหรับปีหนึ่ง ๆ ไว้ตามที่จำเป็นและสมควรแก่การดำเนินงาน วงเงินซึ่งกำหนดดังว่านี้ต้องเป็นไปตามที่กฎหมายว่าด้วยสหกรณ์กำหนดไว้และได้รับความเห็นชอบจากนายทะเบียนสหกรณ์

ข้อ 21 การกู้ยืมเงินหรือการค้ำประกัน สหกรณ์อาจกู้ยืมเงินหรือออกตั๋วสัญญาใช้เงินหรือโดยวิธีอื่นใดสำหรับใช้เป็นทุนดำเนินงานตามวัตถุประสงค์ได้ตามที่คณะกรรมการดำเนินการเห็นสมควร ทั้งนี้ จะต้องอยู่ภายในวงเงินการกู้ยืมหรือการค้ำประกันประจำปีตามข้อ 20

ตามประกาศนายทะเบียนสหกรณ์ ฉบับลงวันที่ 8 กุมภาพันธ์ 2561 เรื่อง หลักเกณฑ์การพิจารณาให้ความเห็นชอบวงเงินกู้ยืมเงินหรือการค้ำประกันของสหกรณ์ กำหนดวิธีปฏิบัติไว้ ประเภทสหกรณ์ออมทรัพย์ ถือใช้วงเงินการกู้ยืมของสหกรณ์ไม่เกิน 1.5 เท่าของทุนเรือนหุ้นรวมกับทุนสำรองของสหกรณ์ (ซึ่งสหกรณ์ฯสามารถถือใช้วงเงินกู้ยืมได้ 6,400 ล้านบาท)

เมื่อนายทะเบียนสหกรณ์ให้ความเห็นชอบวงเงินการกู้ยืมของสหกรณ์แล้ว คณะกรรมการดำเนินการจะต้องดำเนินการให้เป็นไปตามวัตถุประสงค์ของสหกรณ์และแผนการดำเนินงานที่กำหนดและสหกรณ์จะต้องรายงานขอความเห็นชอบกำหนดวงเงินการกู้ยืมต่อนายทะเบียนสหกรณ์ทุกปี

ทั้งนี้ ในระหว่างที่ยังไม่มีการประชุมใหญ่สามัญประจำปี ให้สหกรณ์สามารถถือใช้วงเงินการกู้ยืมในปีก่อนไปพลาง แต่ต้องไม่เกินหนึ่งร้อยห้าสิบล้านนับแต่วันสิ้นปีทางบัญชีของสหกรณ์

เดือนกันยายน 2565 สหกรณ์มีทุนเรือนหุ้นอยู่ 3,831,076,960.-บาท วงเงินกู้ยืมหรือการค้าประกัน วงเงินกู้ยืมเท่าเดิม คือ จำนวน 3,500,000,000.00 บาท (สามพันห้าร้อยล้านบาทถ้วน) เพื่อรองรับการเจริญเติบโตของสหกรณ์อย่างต่อเนื่อง

เสนอเพื่อพิจารณา ขออนุมัติกู้ยืมเงิน หรือการค้าประกันสหกรณ์ ประจำปี 2566 จำนวน 3,500,000,000.00 บาท (สามพันห้าร้อยล้านบาทถ้วน)

มติที่ประชุม อนุมัติ 267 คน ไม่อนุมัติ - คน งดออกเสียง - คน ให้กู้ยืมเงิน หรือการค้าประกันสหกรณ์ ประจำปี 2566 จำนวน 3,500,000,000.00 บาท (สามพันห้าร้อยล้านบาทถ้วน)

5.5 การพิจารณาคัดเลือกผู้สอบบัญชี ประจำปี 2566 และกำหนดค่าธรรมเนียมการสอบบัญชี

ข้อบังคับที่เกี่ยวข้อง

ข้อ 27. การตรวจสอบบัญชี บัญชีของสหกรณ์นั้น ต้องได้รับการตรวจสอบอย่างน้อยปีละหนึ่งครั้งตามมาตรฐานการสอบบัญชีที่รับรองทั่วไป และตามระเบียบที่นายทะเบียนสหกรณ์กำหนด โดยผู้สอบบัญชีซึ่งกรมตรวจบัญชีสหกรณ์แต่งตั้ง

ระเบียบ คำสั่ง คำแนะนำของกรมตรวจบัญชีสหกรณ์

1. สหกรณ์ที่มีทุนดำเนินงานตั้งแต่ 5,000 ล้านบาทขึ้นไป ให้จ้างผู้สอบบัญชีรับอนุญาตที่ได้รับการขึ้นทะเบียน และได้รับใบอนุญาตเป็นผู้สอบบัญชีรับอนุญาตจากสภาวิชาชีพ โดยกรมตรวจบัญชีสหกรณ์ทำหน้าที่ให้บริการ และดูแลสหกรณ์ในโครงการ รวมถึงกำหนดมาตรการในการกำกับดูแลการปฏิบัติงานของผู้สอบบัญชีรับอนุญาต
2. คณะกรรมการต้องสรรหาผู้สอบบัญชีภาคเอกชน เพื่อเสนอชื่อให้ที่ประชุมใหญ่คัดเลือกไม่น้อยกว่า 2 รายขึ้นไป เพื่อให้สมาชิกได้มีทางเลือกในการตัดสินใจ
3. หนังสือแจ้งรายชื่อผู้ช่วยผู้สอบบัญชี ผู้ที่ปฏิบัติงานในฐานะหัวหน้าสาย ต้องลงลายมือชื่อยืนยันการปฏิบัติงานด้วย
4. ผู้สอบบัญชีจะรับงานสอบบัญชีสหกรณ์ ที่มีปีบัญชีสิ้นสุดวันเดียวกันไม่เกิน 6 สหกรณ์ และจะเป็นผู้สอบบัญชีสหกรณ์เดียวกันไม่เกิน 3 ปีบัญชีติดต่อกัน ทั้งนี้

นับแต่ได้ประกาศในราชกิจจานุเบกษาแล้ว เมื่อวันที่ 18 กรกฎาคม 2562 และมีผลบังคับใช้ระเบียบดังกล่าว ตั้งแต่วันที่ 19 กรกฎาคม 2562 เป็นต้นไป

5. ให้ที่ประชุมใหญ่ พิจารณาเสนอชื่อผู้สอบบัญชีสำรองไว้ด้วย จำนวน 1 – 2 คน ตามความเหมาะสม ทั้งนี้ เพื่อป้องกันปัญหาจากเหตุสุดวิสัย หรือเหตุจำเป็นที่ทำให้ผู้สอบบัญชีที่สหกรณ์คัดเลือกไว้ไม่สามารถปฏิบัติงานสอบบัญชีได้และเพื่อลดภาระของสหกรณ์ในการสรรหาผู้สอบบัญชีรายใหม่

รายละเอียดผู้สอบบัญชีเสนอรับงาน จำนวน 2 ราย (รายละเอียดตามรายงานประจำปี 2565 หน้า 184–194)

มติที่ประชุม อนุมัติ 263 คน ไม่อนุมัติ – คน งดออกเสียง – คน อนุมัติเป็นเอกฉันท์ โดยอนุมัติให้

1. จ้าง ศศิธรการบัญชี ภาชีอากร และธุรกิจ โดย
 - 1) ผู้สอบบัญชีหลักชื่อ นายวรศักดิ์ ยิ้มเพียรภัทร เลขทะเบียนผู้สอบบัญชีรับอนุญาต 3054
 - 2) ผู้สอบบัญชีรองชื่อ นายบุญสรรค์ สิ้นพรชัย เลขทะเบียนผู้สอบบัญชีรับอนุญาต 2795 หัวหน้าสำนักงานสอบบัญชี เป็นผู้สอบบัญชีสหกรณ์ออมทรัพย์ครูหนองคาย จำกัด ประจำปี 2566 ค่าธรรมเนียมการสอบบัญชี จำนวน 175,000.-บาท (หนึ่งแสนเจ็ดหมื่นห้าพันบาทถ้วน)
2. กรณีมีเหตุจำเป็นสุดวิสัย ศศิธรการบัญชี ภาชีอากร และธุรกิจ ไม่สามารถรับงานสอบบัญชีสหกรณ์ได้ให้จ้าง บริษัทมนตรีสอบบัญชีและกฎหมาย จำกัด โดย
 - 1) ผู้สอบบัญชีหลักชื่อ นายมนตรี ช่วยชู เลขทะเบียนผู้สอบบัญชีรับอนุญาต 3214
 - 2) ผู้สอบบัญชีรองชื่อ นายชูศักดิ์ ช่วยชู เลขทะเบียนผู้สอบบัญชีรับอนุญาต 8369 เป็นผู้สอบบัญชีสหกรณ์ออมทรัพย์ครูหนองคาย จำกัด ประจำปี 2566 ค่าธรรมเนียมการสอบบัญชี จำนวน 170,000.-บาท (หนึ่งแสนเจ็ดหมื่นบาทถ้วน)

ระเบียบวาระที่ 6 เรื่อง อื่นๆ

นายอักษร สมภักดี รองประธานกรรมการ ทำการแทนประธานกรรมการสหกรณ์ฯ ขอเชิญสมาชิกเสนอความคิดเห็น คำแนะนำ หรือข้อเสนอแนะการดำเนินงานของสหกรณ์

6.1 นางรวิภา เพชรฤาษี ผู้อำนวยการกลุ่มส่งเสริมสหกรณ์ฯ แสดงความคิดเห็น ดังนี้ ขอชื่นชมการบริหารงานของคณะกรรมการดำเนินการสหกรณ์ทุกท่าน ที่ทำให้ผลประกอบการของสหกรณ์กำไร ทำให้สมาชิกทุกคนได้รับผลตอบแทนจากเงินปันผล จากการประเมินของกรมส่งเสริมสหกรณ์ สหกรณ์ออมทรัพย์ครูหนองคาย จำกัด มีความเข้มแข็ง ระดับชั้น 1 (มีประสิทธิภาพในการดำเนินธุรกิจอยู่ในระดับมาตรฐานขึ้นไป มีชั้นคุณภาพการควบคุมภายใน ดีถึงดีมาก และไม่มีข้อบกพร่องจากการดำเนินงาน) ซึ่งระดับ ชั้น 1 สหกรณ์ออมทรัพย์ครูจะมีเพียง 9 แห่ง และขอให้สหกรณ์รักษาความเข้มแข็งนี้ไว้ตลอดไป

มติที่ประชุม – รับทราบ

6.2 นางสาวศุภรดา โยธาทัย หัวหน้าสำนักงานตรวจบัญชีสหกรณ์หนองคาย แสดงความคิดเห็น

ขอชื่นชมการบริหารงานของคณะกรรมการดำเนินการสหกรณ์ทุกท่าน และขอชื่นชมสมาชิกทุกท่านที่ทำหน้าที่ของสมาชิกในการร่วมประชุมใหญ่สามัญ เพื่อใช้สิทธิออกเสียงและตรวจสอบการทำงาน of คณะกรรมการดำเนินการ รับฟังข้อมูล ข่าวสาร ผลการดำเนินงานที่ผ่านมาของสหกรณ์ และอยากให้สมาชิกเข้าร่วมประชุมอย่างปีน้ทุก ๆ ปี

มติที่ประชุม – รับทราบ

เลิกประชุมเวลา 14.00 น.

(ลงชื่อ)..........กรรมการและเลขานุการ
(นายสมบุญ สุนิน) ผู้จัดบันทึกรายงานการประชุม

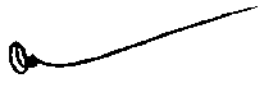
(ลงชื่อ)..........รองประธานกรรมการ
(นายอักษร สมภักดี) ทำการแทนประธานกรรมการ
ประธานในที่ประชุม
ผู้ตรวจรายงานการประชุม

รายงานประจำปี 2566

สหกรณ์ออมทรัพย์ครูหนองคาย จำกัด



ความเชื่อ

เชื่อกันว่า เมื่อนุ่งซิ่นที่มีลายนาค พญานาคนั้นจะไปแจ้งแก่เทวดา และสิ่งศักดิ์สิทธิ์ทั้งหลายว่า คนที่สวมใส่เป็นคนดี มีศรัทธา ในพระธรรม ทำบุญทำทาน อย่างสม่ำเสมอ จักได้ปกป้องรักษาคนผู้นั้น ให้มีความสุข ความเจริญ

ที่มา : http://www.dokkaew.moi.go.th/MOT_DK/datatable.html, <http://nongkhainewsonline.net/news/4679>

ระเบียบวาระที่ 3

เรื่อง การพิจารณาเลือกตั้งประธานกรรมการ
กรรมการดำเนินการ ประจำปี 2567

3.1 การเลือกตั้งประธานกรรมการ ประจำปี 2567

3.2 การเลือกตั้งกรรมการดำเนินการ ประจำปี 2567



ระเบียบวาระที่

3

เรื่อง การพิจารณาเลือกตั้งประธานกรรมการ และกรรมการดำเนินการ ประจำปี 2567

3.1 การเลือกตั้งประธานกรรมการ ประจำปี 2567

ตามพระราชบัญญัติสหกรณ์ พ.ศ. 2542 มาตรา 50 ให้สหกรณ์มีคณะกรรมการดำเนินการสหกรณ์ ประกอบด้วย ประธานกรรมการ หนึ่งคน และคณะกรรมการอื่นอีกไม่เกินสิบสี่คน ซึ่งที่ประชุมใหญ่เลือกตั้งจากสมาชิก

คณะกรรมการดำเนินการสหกรณ์ มีวาระอยู่ในตำแหน่งคราวละสองปีนับแต่วันเลือกตั้งกรรมการดำเนินการสหกรณ์ ซึ่งพ้นจากตำแหน่งอาจได้รับเลือกตั้งอีกได้ แต่ต้องไม่เกินสองวาระติดต่อกัน

บัดนี้ ประธานกรรมการ ชุดที่ 63 ครบวาระ 1 ปี (แทนตำแหน่งว่าง) วาระที่ 1 ปีที่ 2 ต้องเลือกตั้งใหม่ ดังมีรายละเอียด ดังนี้

ที่	ชื่อ - สกุล	ตำแหน่ง	วาระ/ปี ที่ดำรงตำแหน่ง (1 ต.ค. 65 – 30 ก.ย. 66)	ปี 2567
1.	นายเจริญ สอนคำหาญ	ประธานกรรมการ	วาระที่ 1 ปีที่ 2 (แทนตำแหน่งว่าง)	ครบวาระที่ 1 เลือกตั้งใหม่

จึงเสนอขออนุมัติจากที่ประชุมใหญ่สามัญ ประจำปี 2566 ดำเนินการเลือกตั้งประธานกรรมการ ประจำปี 2567 ดังนี้

1. ประธานกรรมการ จำนวน 1 คน

2. เขตเลือกตั้งให้เป็นไปตามข้อ 10 แห่งระเบียบสหกรณ์ฯ ว่าด้วย การเลือกตั้งคณะกรรมการดำเนินการสหกรณ์ พ.ศ. 2565 และประกาศสหกรณ์ฯ เรื่อง การเลือกตั้งคณะกรรมการดำเนินการ ประจำปี 2567 ประกาศ ณ วันที่ 22 สิงหาคม พ.ศ. 2566 ข้อ 5 ดังนี้

“ข้อ 5 เขตเลือกตั้งประธานกรรมการ หรือกรรมการดำเนินการ แบ่งเป็น 4 เขต ดังนี้

เขต 1 ประกอบด้วย

- (1) สมาชิกสังกัดสำนักงานคณะกรรมการการศึกษาขั้นพื้นฐาน (ในสังกัด สพพ.หนองคายเขต 1 และ สพม.หนองคาย) ที่เป็นข้าราชการ ข้าราชการบำนาญ และลูกจ้างประจำในเขตอำเภอเมืองหนองคาย อำเภอสระใคร อำเภอท่าบ่อ อำเภอศรีเชียงใหม่ อำเภอโพธิ์ตาก อำเภอสังคม
- (2) สมาชิกที่เคยสังกัดหน่วยงานตามข้อ (1) ซึ่งต่อมาย้ายไปปฏิบัติราชการ หรือย้ายสังกัด หรือย้ายภูมิลำเนาไปนอกเขตจังหวัดหนองคาย และจังหวัดบึงกาฬ

เขต 2 ประกอบด้วย

- (1) สมาชิกสังกัดสำนักงานคณะกรรมการการศึกษาขั้นพื้นฐาน (ในสังกัด สพพ.หนองคาย เขต 2 และ สพม.หนองคาย) ที่เป็นข้าราชการ ข้าราชการบำนาญ และลูกจ้างประจำในเขตอำเภอโพนพิสัย อำเภอเฝ้าไร่ อำเภอรันทนวาปี
- (2) สมาชิกที่เคยสังกัดหน่วยงานตาม ข้อ (1) ซึ่งต่อมาย้ายไปปฏิบัติราชการ หรือย้ายสังกัด หรือย้ายภูมิลำเนาไปนอกเขตจังหวัดหนองคาย และจังหวัดบึงกาฬ

เขต 3 ประกอบด้วย

- (1) สมาชิกสังกัดสำนักงานคณะกรรมการการศึกษาขั้นพื้นฐาน (ในสังกัด สพพ.บึงกาฬ และ สพม.บึงกาฬ) ที่เป็นข้าราชการ ข้าราชการบำนาญ และลูกจ้างประจำในทุกอำเภอของจังหวัดบึงกาฬ
- (2) สมาชิกที่เคยสังกัดหน่วยงานตาม ข้อ (1) ซึ่งต่อมาย้ายไปปฏิบัติราชการ หรือย้ายสังกัด หรือย้ายภูมิลำเนาไปนอกเขตจังหวัดหนองคาย และจังหวัดบึงกาฬ

เขต 4 ประกอบด้วย สมาชิกที่เป็นข้าราชการ ข้าราชการบำนาญ และลูกจ้างประจำ ของหน่วยงาน ดังต่อไปนี้

- (1) สำนักงานการศึกษาเทศบาลเมืองหนองคาย และสำนักกองคลังเทศบาลเมืองหนองคาย
- (2) สำนักงานคณะกรรมการการอาชีวศึกษาจังหวัดหนองคาย และในจังหวัดบึงกาฬ
- (3) สำนักงานส่งเสริมการศึกษานอกระบบ และการศึกษาตามอัธยาศัยจังหวัดหนองคาย และในจังหวัดบึงกาฬ (สำนักงานส่งเสริมการเรียนรู้จังหวัดหนองคายและจังหวัดบึงกาฬ)
- (4) สำนักงานสหกรณ์ออมทรัพย์ครูหนองคาย จำกัด
- (5) สำนักงานวัฒนธรรมจังหวัดหนองคายและในจังหวัดบึงกาฬ
- (6) ศูนย์การศึกษาพิเศษ ประจำจังหวัดหนองคาย และในจังหวัดบึงกาฬ
- (7) สำนักงานพระพุทธศาสนาจังหวัดหนองคาย และในจังหวัดบึงกาฬ
- (8) สมาคมฌาปนกิจสงเคราะห์สมาชิกสหกรณ์ออมทรัพย์ครูหนองคาย จำกัด
- (9) สำนักงานส่งเสริมสวัสดิการและสวัสดิภาพครูและบุคลากรทางการศึกษาจังหวัดหนองคาย และในจังหวัดบึงกาฬ

- (10) องค์การบริหารส่วนท้องถิ่นจังหวัดหนองคาย และในจังหวัดบึงกาฬ
- (11) และอื่น ๆ นอกเหนือจากสมาชิกสังกัดที่กล่าวมาแล้วใน เขต 1 เขต 2 เขต 3”

3. การดำเนินการเลือกตั้ง เป็นอำนาจหน้าที่ของคณะกรรมการเลือกตั้ง ซึ่งเป็นผู้ได้รับการแต่งตั้งจากคณะกรรมการดำเนินการ ตามระเบียบสหกรณ์ฯ ว่าด้วย การเลือกตั้งคณะกรรมการดำเนินการ พ.ศ. 2565

คณะกรรมการเลือกตั้ง ประกอบด้วย

- 1) นายสัมฤทธิ์ เจริญดี ประธานกรรมการ
- 2) ผู้อำนวยการสำนักงานเขตพื้นที่การศึกษาประถมศึกษาหนองคาย เขต 1 กรรมการ
- 3) ผู้อำนวยการสำนักงานเขตพื้นที่การศึกษาประถมศึกษาหนองคาย เขต 2 กรรมการ
- 4) ผู้อำนวยการสำนักงานเขตพื้นที่การศึกษาประถมศึกษาบึงกาฬ กรรมการ
- 5) ผู้อำนวยการวิทยาลัยเทคนิคหนองคาย กรรมการและเลขานุการ

ที่ปรึกษาคณะกรรมการเลือกตั้ง

- 1) ผู้อำนวยการสำนักงานเขตพื้นที่การศึกษามัธยมศึกษาหนองคาย
- 2) ผู้อำนวยการสำนักงานเขตพื้นที่การศึกษามัธยมศึกษาบึงกาฬ

4. เขตปริมณฑล / สถานที่เลือกตั้ง / วิธีการเลือกตั้ง

- (1) กำหนดเขตที่ประชุมใหญ่สามัญ ประกอบด้วย 2 ส่วนคือ ภายในห้องประชุมตามกำหนดทั้งศูนย์กลางการประชุม และจุดประชุมย่อยรวมทั้งสิ้น 3 จุด และบริเวณรอบนอกห้องประชุมซึ่งกำหนดเป็นเขตปริมณฑล การลงมติตามระเบียบวาระการประชุมให้สมาชิกเข้ามาใช้สิทธิเพื่อยกมือภายในห้องประชุมเท่านั้น
- (2) วิธีการเลือกตั้ง โดยวิธีหย่อนบัตรเลือกตั้ง โดยเปิดการหย่อนบัตรเลือกตั้งตั้งแต่วันที่ 08.00 น. จนถึงเวลา 13.00 น. ปิดการจ่ายบัตรเลือกตั้ง
- (3) การลงคะแนน สมาชิกแต่ละเขตลงคะแนนเสียงด้วยตนเอง และโดยวิธีลับ สมาชิกแต่ละเขตลงคะแนนเลือกประธานกรรมการได้ไม่เกิน 1 คน ในการใช้สิทธิลงคะแนนให้สมาชิกแสดงบัตรประจำตัวเพื่อรับบัตรเลือกตั้ง

5. การประกาศผลการเลือกตั้ง

ประธานกรรมการ สหกรณ์ฯจะประกาศผู้ได้รับคะแนนรวมสูงสุด เรียงตามลำดับเป็นประธานกรรมการ

ในกรณีผลการเลือกตั้งประธานกรรมการ มีคะแนนเท่ากันให้ใช้วิธีจับสลากโดยผู้สมัครที่มีคะแนนเท่ากัน หากผู้สมัครที่มีคะแนนเท่ากันนั้นไม่มาหรือไม่อยู่ในสถานที่ที่ประธานกรรมการเลือกตั้งกำหนดให้ประธานกรรมการเลือกตั้งจับสลากแทน

เสนอเพื่อพิจารณา

มติที่ประชุม

3.2 เรื่อง การเลือกตั้งกรรมการดำเนินการ ประจำปี 2567

ตามพระราชบัญญัติสหกรณ์ พ.ศ. 2542 มาตรา 50 ให้สหกรณ์มีคณะกรรมการดำเนินการสหกรณ์ ประกอบด้วย ประธานกรรมการ หนึ่งคน และคณะกรรมการอื่นอีกไม่เกินสิบสี่คน ซึ่งที่ประชุมใหญ่เลือกตั้งจากสมาชิก

คณะกรรมการดำเนินการสหกรณ์ มีวาระอยู่ในตำแหน่งคราวละสองปีนับแต่วันเลือกตั้งกรรมการดำเนินการสหกรณ์ ซึ่งพ้นจากตำแหน่งอาจได้รับเลือกตั้งอีกได้ แต่ต้องไม่เกินสองวาระติดต่อกัน

บัดนี้ คณะกรรมการดำเนินการ ชุดที่ 63 บางคนอยู่ในตำแหน่งยังไม่ครบวาระ จึงไม่เลือกตั้งอีก บางคนอยู่ในตำแหน่งครบวาระแล้ว ต้องเลือกตั้งดังมีรายละเอียด ดังนี้

ที่	ชื่อ - สกุล	ตำแหน่ง	วาระ/ปี ที่ดำรงตำแหน่ง (1 ต.ค. 65- 30 ก.ย. 66)	ปี 2567
1.	นายอักษร สมภักดี	รองประธานกรรมการ คนที่ 1	วาระที่ 2 ปีที่ 2	ครบวาระที่ 2
2.	นายสัมฤทธิ์ ไถยราช	รองประธานกรรมการ คนที่ 2	วาระที่ 2 ปีที่ 2	ครบวาระที่ 2
3.	นายสมบูรณ์ วิชิต	รองประธานกรรมการ คนที่ 3	วาระที่ 1 ปีที่ 2	ครบวาระที่ 1
4.	นายสมบูรณ์ สุบิน	กรรมการและเลขานุการ	วาระที่ 2 ปีที่ 2	ครบวาระที่ 2
5.	นายชูศักดิ์ สุทธศรี	กรรมการดำเนินการ	วาระที่ 1 ปีที่ 1	อยู่ต่อวาระที่ 1 ปีที่ 2
6.	นายประหยัด โพนสิงห์	กรรมการดำเนินการ	วาระที่ 1 ปีที่ 2	ครบวาระที่ 1
7.	นายวุฒิพงษ์ บหมาศย์	กรรมการดำเนินการ	วาระที่ 1 ปีที่ 1	อยู่ต่อวาระที่ 1 ปีที่ 2
8.	นายวิสุทธิ์ จันทะ	กรรมการดำเนินการ	วาระที่ 1 ปีที่ 1	อยู่ต่อวาระที่ 1 ปีที่ 2
9.	นายเทวฤทธิ์ ศรีวัตร	กรรมการดำเนินการ	วาระที่ 1 ปีที่ 1	อยู่ต่อวาระที่ 1 ปีที่ 2
10.	นายพิทยา บริจาค	กรรมการดำเนินการ	วาระที่ 1 ปีที่ 2	ครบวาระที่ 1
11.	นางสาวสุภาพร ศรีจันดา	กรรมการดำเนินการ	วาระที่ 1 ปีที่ 2	ครบวาระที่ 1
12.	นายปัญญา สัจจะสังข์	กรรมการดำเนินการ	วาระที่ 1 ปีที่ 1	อยู่ต่อวาระที่ 1 ปีที่ 2
13.	ว่าง (ลาออก)	กรรมการดำเนินการ	วาระที่ 1 ปีที่ 1	เลือกตั้งแล้วอยู่ต่อ 1 ปี
14.	ว่าง (ลาออก)	กรรมการดำเนินการ	วาระที่ 1 ปีที่ 1	เลือกตั้งแล้วอยู่ต่อ 1 ปี

จึงเสนอขออนุมัติจากที่ประชุมใหญ่สามัญ ประจำปี 2566 ดำเนินการเลือกตั้งกรรมการ
ดำเนินการ ประจำปี 2567 ดังนี้

1. กรรมการ จำนวน 9 คน

- | | |
|-----------------------|-----------------------------------|
| 1.1 เขตเลือกตั้งที่ 1 | จำนวน 5 คน แบ่งเป็น 2 กลุ่ม |
| 1) กลุ่มที่ 1 | จำนวน 3 คน มีวาระดำรงตำแหน่ง 2 ปี |
| 2) กลุ่มที่ 2 | จำนวน 2 คน มีวาระดำรงตำแหน่ง 1 ปี |
| 1.2 เขตเลือกตั้งที่ 2 | จำนวน 2 คน (วาระ 2 ปี) |
| 1.3 เขตเลือกตั้งที่ 3 | จำนวน 2 คน (วาระ 2 ปี) |
| 1.4 เขตเลือกตั้งที่ 4 | (ไม่มีการเลือกตั้ง) |

2. เขตเลือกตั้งให้เดินทางไปตามข้อ 10 แห่งระเบียบสหกรณ์ฯ ว่าด้วย การเลือกตั้งคณะกรรมการ
ดำเนินการสหกรณ์ พ.ศ. 2565 และประกาศสหกรณ์ฯ เรื่อง การเลือกตั้งคณะกรรมการดำเนินการ
ประจำปี 2567 ประกาศ ณ วันที่ 22 สิงหาคม พ.ศ. 2566 ข้อ 5 ดังนี้

“ข้อ 5. เขตเลือกตั้งประธานกรรมการ หรือกรรมการดำเนินการ แบ่งเป็น 4 เขต ดังนี้
เขต 1 ประกอบด้วย

(1) สมาชิกสังกัดสำนักงานคณะกรรมการศึกษาขั้นพื้นฐาน (ในสังกัด สพป.
หนองคายเขต 1 และ สพม.หนองคาย) ที่เป็นข้าราชการ ข้าราชการบำนาญ และลูกจ้างประจำ
ในเขตอำเภอเมืองหนองคาย อำเภอสระใคร อำเภอท่าบ่อ อำเภอศรีเชียงใหม่ อำเภอโพธิ์ตาก
อำเภอสังคม

(2) สมาชิกที่เคยสังกัดหน่วยงานตามข้อ (1) ซึ่งต่อม้าย้ายไปปฏิบัติราชการ หรือ
ย้ายสังกัด หรือย้ายภูมิลำเนาไปนอกเขตจังหวัดหนองคาย และจังหวัดบึงกาฬ

เขต 2 ประกอบด้วย

(1) สมาชิกสังกัดสำนักงานคณะกรรมการศึกษาขั้นพื้นฐาน (ในสังกัด สพป.
หนองคาย เขต 2 และ สพม.หนองคาย) ที่เป็นข้าราชการ ข้าราชการบำนาญ และลูกจ้างประจำ
ในเขต อำเภอโพนพิสัย อำเภอเฝ้าไร่ อำเภอรัตนวาปี

(2) สมาชิกที่เคยสังกัดหน่วยงานตาม ข้อ (1) ซึ่งต่อม้าย้ายไปปฏิบัติราชการ หรือ
ย้ายสังกัด หรือย้ายภูมิลำเนาไปนอกเขตจังหวัดหนองคาย และจังหวัดบึงกาฬ

เขต 3 ประกอบด้วย

(1) สมาชิกสังกัดสำนักงานคณะกรรมการศึกษาขั้นพื้นฐาน (ในสังกัด สพป.บึงกาฬ
และ สพม.บึงกาฬ) ที่เป็นข้าราชการ ข้าราชการบำนาญ และลูกจ้างประจำในทุกอำเภอของจังหวัด
บึงกาฬ

(2) สมาชิกที่เคยสังกัดหน่วยงานตาม ข้อ (1) ซึ่งต่อม้าย้ายไปปฏิบัติราชการ หรือ
ย้ายสังกัด หรือย้ายภูมิลำเนาไปนอกเขตจังหวัดหนองคาย และจังหวัดบึงกาฬ

เขต 4 ประกอบด้วย สมาชิกที่เป็นข้าราชการ ข้าราชการบำนาญ และลูกจ้างประจำของหน่วยงาน ดังต่อไปนี้

- (1) สำนักงานการศึกษาเทศบาลเมืองหนองคาย และสำนักงานคลังเทศบาลเมืองหนองคาย
- (2) สำนักงานคณะกรรมการการอาชีวศึกษาจังหวัดหนองคาย และในจังหวัดบึงกาฬ
- (3) สำนักงานส่งเสริมการศึกษานอกระบบ และการศึกษาตามอัธยาศัยจังหวัดหนองคาย และในจังหวัดบึงกาฬ (สำนักงานส่งเสริมการเรียนรู้จังหวัดหนองคายและจังหวัดบึงกาฬ)
- (4) สำนักงานสหกรณ์ออมทรัพย์ครูหนองคาย จำกัด
- (5) สำนักงานวัฒนธรรมจังหวัดหนองคายและในจังหวัดบึงกาฬ
- (6) ศูนย์การศึกษาพิเศษ ประจำจังหวัดหนองคาย และในจังหวัดบึงกาฬ
- (7) สำนักงานพระพุทธศาสนาจังหวัดหนองคาย และในจังหวัดบึงกาฬ
- (8) สมาคมฌาปนกิจสงเคราะห์สมาชิกสหกรณ์ออมทรัพย์ครูหนองคาย จำกัด
- (9) สำนักงานส่งเสริมสวัสดิการและสวัสดิภาพครูและบุคลากรทางการศึกษาจังหวัดหนองคาย และในจังหวัดบึงกาฬ
- (10) องค์การบริหารส่วนท้องถิ่นจังหวัดหนองคาย และในจังหวัดบึงกาฬ
- (11) และอื่น ๆ นอกเหนือจากสมาชิกสังกัดที่กล่าวมาแล้วใน เขต 1 เขต 2 เขต 3

3. การดำเนินการเลือกตั้ง เป็นอำนาจหน้าที่ของคณะกรรมการเลือกตั้ง ซึ่งเป็นผู้ได้รับการแต่งตั้งจากคณะกรรมการดำเนินการ ตามระเบียบสหกรณ์ฯ ว่าด้วย การเลือกตั้ง คณะกรรมการดำเนินการ พ.ศ. 2565

คณะกรรมการเลือกตั้ง ประกอบด้วย

- | | |
|--|---------------------|
| 1) นายสัมฤทธิ์ เจริญดี | ประธานกรรมการ |
| 2) ผู้อำนวยการสำนักงานเขตพื้นที่การศึกษาประถมศึกษานองคาย เขต 1 | กรรมการ |
| 3) ผู้อำนวยการสำนักงานเขตพื้นที่การศึกษาประถมศึกษานองคาย เขต 2 | กรรมการ |
| 4) ผู้อำนวยการสำนักงานเขตพื้นที่การศึกษาประถมศึกษาบึงกาฬ | กรรมการ |
| 5) ผู้อำนวยการวิทยาลัยเทคนิคหนองคาย | กรรมการและเลขานุการ |

ที่ปรึกษาคณะกรรมการเลือกตั้ง

- 1) ผู้อำนวยการสำนักงานเขตพื้นที่ศึกษามัธยมศึกษาหนองคาย
- 2) ผู้อำนวยการสำนักงานเขตพื้นที่ศึกษามัธยมศึกษาบึงกาฬ

4. เขตปริณทล / สถานที่เลือกตั้ง / วิธีการเลือกตั้ง

- (1) กำหนดเขตที่ประชุมใหญ่สามัญ ประกอบด้วย 2 ส่วนคือ ภายในห้องประชุมตาม ที่กำหนดทั้งศูนย์กลางการประชุม และจุดประชุมย่อยรวมทั้งสิ้น 3 จุด และบริเวณ รอบนอกห้องประชุมซึ่งกำหนดเป็นเขตปริณทล การลงมติตามระเบียบวาระการประชุมให้สมาชิกเข้ามาใช้สิทธิเพื่อยกมือภายในห้องประชุมเท่านั้น
- (2) วิธีการเลือกตั้ง โดยวิธีหย่อนบัตรเลือกตั้ง โดยเปิดการหย่อนบัตรเลือกตั้ง ตั้งแต่เวลา 08.00 น. จนถึงเวลา 13.00 น. ปิดการจ่ายบัตรเลือกตั้ง

5. การลงคะแนน สมาชิกแต่ละเขตลงคะแนนเสียงด้วยตนเอง และโดยวิธีลับ

- สมาชิกแต่ละเขตลงคะแนนเลือกกรรมการได้ ดังนี้

- 5.1 เขต 1 เลือกกรรมการที่มีวาระดำรงตำแหน่งได้ 2 ปี ไม่เกิน 3 คน
- 5.2 เขต 1 เลือกกรรมการที่มีวาระดำรงตำแหน่งได้ 1 ปี ไม่เกิน 2 คน
- 5.3 เขต 2 เลือกกรรมการที่มีวาระดำรงตำแหน่งได้ 2 ปี ไม่เกิน 2 คน
- 5.4 เขต 3 เลือกกรรมการที่มีวาระดำรงตำแหน่งได้ 2 ปี ไม่เกิน 2 คน
- 5.5 เขต 4 ไม่มีการเลือกตั้ง

ในการใช้สิทธิลงคะแนน ให้สมาชิกแสดงบัตรอย่างใดอย่างหนึ่ง เพื่อมารับบัตรเลือกตั้ง ดังนี้

- 1) บัตรประจำตัวประชาชน (ใช้บัตรหมดอายุได้) หรือ
- 2) บัตรประจำตัวข้าราชการ หรือบัตรอื่นที่มีรูปถ่ายซึ่งทางราชการออกให้ (ต้องเป็นบัตรที่ไม่หมดอายุ)

6. การประกาศผลการเลือกตั้ง

กรรมการดำเนินการ สหกรณ์ฯจะประกาศผู้ได้รับคะแนนรวมสูงสุด เรียงตามลำดับ เท่ากับจำนวนกรรมการดำเนินการในแต่ละเขตเป็นกรรมการ ดำเนินการ

ในกรณีผลการเลือกตั้งกรรมการดำเนินการ มีคะแนนเท่ากันให้ใช้วิธีจับสลากโดยผู้สมัคร ที่มีคะแนนเท่ากัน หากผู้สมัครที่มีคะแนนเท่ากันนั้นไม่มาหรือไม่อยู่ในสถานที่ที่ประธานกรรมการเลือกตั้งกำหนด ให้ประธานกรรมการเลือกตั้งจับสลากแทน

เสนอเพื่อพิจารณา

มติที่ประชุม

รายงานประจำปี 2566

สหกรณ์ออมทรัพย์ครูหนองคาย จำกัด



รายละเอียดการทอผ้า

ใช้เทคนิคการมัดหมี่ให้เกิดลวดลายก่อนนำไปย้อมสี เสร็จแล้วจึงนำมาทอใช้ไหมน้อยที่มีขนาดเล็กและละเอียดมาใช้ในการทอเพื่อให้ได้ลายที่มีความละเอียด ประณีต โดยทอแบบ 2 ตะกอ 2 สอดมัดหมี่ เส้นพุ่งเส้นไหมสีน้ำตาลแดง เส้นยืนไหมสีจะทำให้ได้สีลัมอิฐ ผ้าจะมีความแน่น แข็งแรง และเงางาม ส่วนสีของผ้าไหม หรือฝ้ายเป็นพื้นสีลัมอิฐได้จากการย้อมเส้นใยโดยใช้สีลัม และสีน้ำตาลเข้มต้มในน้ำร้อนย้อมเส้นใย

ที่มา : http://www.dokkaew.moi.go.th/MOT_DK/datatable.html

ระเบียบวาระที่ 4 เรื่อง เสนอเพื่อทราบ

- 4.1 การรายงานกิจการทั่วไปและการเงิน
- 4.2 การดำเนินงานด้านเงินทุนอื่น ๆ
- 4.3 การดำเนินงานด้านกิจการอื่น ๆ
- 4.4 รายงานการตรวจสอบของผู้ตรวจสอบกิจการ
สหกรณ์ออมทรัพย์ครูหนองคาย จำกัด ประจำปี 2566
- 4.5 ประกาศรายชื่อคณะกรรมการดำเนินการ ประจำปี 2566
ผู้ตรวจสอบกิจการ ประจำปี 2566-2567 และประกาศการแต่งตั้ง
ที่ปรึกษาทิตติมศักดิ์ ที่ปรึกษา และผู้ให้การสนับสนุนกิจการสหกรณ์ ประจำปี 2566
- 4.6 รายงานผลประโยชน์ และคำตอบแทนของ คณะกรรมการดำเนินการ
ผู้จัดการ ผู้มีอำนาจในการจัดการ และที่ปรึกษาของสหกรณ์ ปี 2566
- 4.7 ขั้วร้องเรียนและการถูกดำเนินคดีของสหกรณ์ฯ
- 4.8 แจ้งการลาออกของกรรมการดำเนินการ



ระเบียบวาระที่

4

เรื่อง เสนอเพื่อทราบ

4.1 เรื่อง รายงานกิจการทั่วไปและการเงิน

สหกรณ์ออมทรัพย์ครูหนองคาย จำกัด ได้จดทะเบียนเป็นสหกรณ์ เมื่อวันที่ 17 กุมภาพันธ์ 2504 และได้เริ่มดำเนินการตั้งแต่วันที่ 30 มิถุนายน 2504 เป็นต้นมา จนถึงปัจจุบันเป็นเวลา 63 ปีแล้ว กิจการของสหกรณ์ ได้เจริญก้าวหน้า เติบโตอย่างมั่นคงมาตลอด ผลการดำเนินงานของปี 2566 เปรียบเทียบกับปีที่ผ่านมา ดังนี้

รายการ	ปี 2565		ปี 2566		เพิ่ม / ลด	
1) จำนวนสมาชิก (คน)	6,570	-	6,685		+115	-
2) จำนวนสมาชิกสมทบ (คน)	460	-	468		+8	-
3) ทุนเรือนหุ้น ประเภทสามัญ (บาท)	3,420,962,000	-	3,549,650,930		+128,688,930	-
4) ทุนเรือนหุ้น ประเภทสมทบ (บาท)	410,114,960	-	409,901,890		-213,070	-
5) ทุนสำรอง และทุนอื่น ๆ (บาท)	497,638,594	56	527,683,425	13	+30,044,830	57
6) เงินรับฝาก (บาท)	1,671,949,880	21	2,292,241,245	74	+620,291,365	53
7) เงินให้กู้ยืมกับสมาชิกเมื่อสิ้นปี (บาท)	7,847,341,759	66	8,912,398,048	36	+1,065,056,288	70
8) เงินกู้จากสถาบันการเงินอื่น(บาท)	1,746,680,000	-	2,071,610,000	-	+324,930,000	-
9) กำไรสุทธิ (บาท)	296,464,173	82	258,727,699	64	-37,736,474	18

มีรายละเอียดประกอบดังนี้

4.1.1 สมาชิกประเภทสามัญ

จำนวนสมาชิกเมื่อต้นปี	6,570 คน
สมาชิกเพิ่มระหว่างปี	258 คน
สมาชิกลดระหว่างปี	143 คน
- ลาออก	61 คน
- ให้ออก	4 คน

รายงานประจำปี 2566

สหกรณ์ออมทรัพย์ครูหนองคาย จำกัด

- ถึงแก่กรรม	53 คน
- โอนสมาชิกภาพไปสหกรณ์อื่น	25 คน
จำนวนสมาชิกเมื่อสิ้นปี 2566	6,685 คน
สมาชิกประเภทสมทบ	
จำนวนสมาชิกเมื่อต้นปี	460 คน
สมาชิกเพิ่มระหว่างปี	19 คน
สมาชิกลดระหว่างปี	11 คน
- ลาออก	11 คน
จำนวนสมาชิกสมทบเมื่อสิ้นปี 2566	468 คน
รวมจำนวนสมาชิกทั้ง 2 ประเภท ณ วันสิ้นปี	7,153 คน
จำนวนสมาชิกที่เป็นหนี้สหกรณ์	5,215 คน
คิดเป็นร้อยละ 72.90	
จำนวนสมาชิกที่ไม่เป็นหนี้	1,938 คน
คิดเป็นร้อยละ 27.10	

4.1.2 ทุนเรือนหุ้น

ทุนเรือนหุ้นประเภทสามัญเมื่อต้นปี	3,420,962,000.00 บาท
หุ้นเพิ่มระหว่างปี	168,732,790.00 บาท
ถอนหุ้นระหว่างปี	40,043,860.00 บาท
หุ้นคงเหลือ ณ วันสิ้นปี 2566	3,549,650,930.00 บาท
ทุนเรือนหุ้นประเภทสมทบเมื่อต้นปี	410,114,960.00 บาท
หุ้นเพิ่มระหว่างปี	6,431,830.00 บาท
ถอนหุ้นระหว่างปี	6,644,900.00 บาท
หุ้นคงเหลือ ณ วันสิ้นปี 2566	409,901,890.00 บาท

4.1.3 ทุนสำรองและทุนอื่น ๆ ได้แก่ ทุนสำรอง ทุนสวัสดิการ ทุนรักษาระดับอัตราเงินปันผล ทุนสาธารณประโยชน์ ทุนสะสมเพื่อขยายงานสหกรณ์

ทุนเมื่อต้นปี	497,638,594.56 บาท
เพิ่มระหว่างปี	30,080,830.57 บาท
ลดระหว่างปี	36,000.00 บาท
ทุนเมื่อสิ้นปี 2566	527,683,425.13 บาท
ทุนสำรอง	501,968,742.91 บาท

ทุนสวัสดิการ	18,871,772.20 บาท
ทุนรักษาระดับเงินปันผล	4,532,938.11 บาท
ทุนสาธารณประโยชน์	363,367.25 บาท
ทุนจัดตั้งสำนักงานหรือกองทุนต่าง ๆ	457,900.00 บาท
ทุนศึกษาอบรม	1,488,704.66 บาท

4.1.4 เงินรับฝาก

เงินรับฝากเมื่อต้นปี	1,671,949,880.21 บาท
รับฝากระหว่างปี	1,024,960,638.83 บาท
ถอนระหว่างปี	404,669,273.30 บาท
เงินรับฝากคงเหลือเมื่อสิ้นปี	2,292,241,245.74 บาท
เงินฝากออมทรัพย์	14,020,392.71 บาท
เงินฝากออมทรัพย์พิเศษ	1,847,104,441.06 บาท
เงินฝากประจำ	50,637.98 บาท
เงินฝากออมทรัพย์ ATM	4,035,105.82 บาท
เงินรับฝากจากสหกรณ์อื่น	427,030,668.17 บาท

(สหกรณ์การเกษตรท่าบ่อ,สหกรณ์ออมทรัพย์พนักงานธนาคารแห่งประเทศไทย จำกัด)

4.1.5 เงินให้กู้แก่สมาชิก

เงินให้กู้คงเหลือเมื่อต้นปี	7,847,341,759.66 บาท
ให้กู้เพิ่มระหว่างปี	5,622,481,060.67 บาท
เงินกู้สามัญ 1,442 สัญญา	2,375,064,800.00 บาท
เงินกู้ฉุกเฉิน 464 สัญญา	17,265,240.00 บาท
เงินกู้ฉุกเฉิน ATM สัญญา	- บาท
เงินกู้สามัญเพื่อการดำรงชีพ 3,110 สัญญา	3,085,644,020.67 บาท
เงินกู้ฉุกเฉินเพื่อช่วยเหลือสมาชิก - สัญญา	- บาท
เงินกู้สามัญพิเศษเพื่อช่วยเหลือผู้ค้าประกัน 11 สัญญา	1,593,000.00 บาท
เงินกู้พิเศษเพื่อการโอนหนี้ 47 สัญญา	142,914,000.00 บาท
รับชำระคืนระหว่างปี	4,557,424,771.97 บาท
เงินให้กู้อยู่กับสมาชิกเมื่อสิ้นปี	8,912,398,048.36 บาท
เงินกู้สามัญ 4,495 สัญญา	5,931,335,207.90 บาท
เงินกู้ฉุกเฉิน 149 สัญญา	4,387,681.50 บาท
เงินกู้ฉุกเฉิน ATM 1 สัญญา	65,425.00 บาท

เงินกู้สามัญเพื่อการดำรงชีพ 3,727 สัญญา	2,811,072,690.21 บาท
เงินกู้ฉุกเฉินเพื่อช่วยเหลือสมาชิก - สัญญา	- บาท
เงินกู้สามัญพิเศษเพื่อช่วยเหลือ	
ผู้ค้าประกัน 11 สัญญา	1,590,740.50 บาท
เงินกู้พิเศษเพื่อการโอนหนี้ 53 สัญญา	163,946,303.25 บาท

4.1.6 เงินกู้จากสถาบันการเงินอื่น

1) เงินกู้คงเหลือเมื่อต้นปี	1,746,680,000.00 บาท
กู้เพิ่มระหว่างปี	2,909,500,000.00 บาท
จ่ายชำระ ระหว่างปี	2,584,570,000.00 บาท
เงินกู้คงเหลือเมื่อสิ้นปี	2,071,610,000.00 บาท

สถาบันการเงินที่สหกรณ์กู้ (คงเหลือ)

สอ. มหาวิทยาลัยมหิดล จำกัด

- ระยะเวลากลาง 509,000,000.00 บาท ดอกเบี้ย = 3.00 %

สอ. มหาวิทยาลัยธรรมศาสตร์ จำกัด

- ระยะเวลาพิเศษ 360,000,000.00 บาท ดอกเบี้ย = 3.25 %

สอ. วชิรพยาบาล จำกัด

- ระยะเวลากลาง 486,110,000.00 บาท ดอกเบี้ย = 3.25 %

ชุมนุมสหกรณ์ออมทรัพย์แห่งประเทศไทย จำกัด

- ระยะเวลากลาง 280,000,000.00 บาท ดอกเบี้ย = 3.30 %

ธนาคารกรุงไทย จำกัด สาขาหนองคาย ตั๋วสัญญาใช้เงิน

100,000,000.00 บาท ดอกเบี้ย = 4.00 %

ธนาคารออมสิน จำกัด สาขาหนองคาย ตั๋วสัญญาใช้เงิน

200,000,000.00 บาท ดอกเบี้ย = 3.00 %

ธนาคารเพื่อการเกษตรและสหกรณ์การเกษตร สาขาหนองคาย ตั๋วสัญญาใช้เงิน

136,500,000.00 บาท ดอกเบี้ย = 3.00 %

2) เงินกู้เบิกเกินบัญชีเมื่อต้นปี

 เบิกระหว่างปี - บาท

 จ่ายชำระระหว่างปี - บาท

สถาบันการเงินที่สหกรณ์กู้ (เบิกเกินบัญชี)

ธนาคารกรุงไทย จำกัด อ.เมืองหนองคาย

วงเงินไม่เกิน 24,000,000.00 บาท ดอกเบี้ย MOR +0.50 = 7.77 %

ธนาคารกรุงเทพ จำกัด อ.เมืองหนองคาย

วงเงินไม่เกิน 25,000,000.00 บาท ดอกเบี้ย MOR = 7.55 %

ธนาคารกรุงเทพ จำกัด สาขามิตรภาพ

วงเงินไม่เกิน 5,000,000.00 บาท ดอกเบี้ย MOR = 7.55 %

ธนาคารออมสิน อ.เมืองหนองคาย

วงเงินไม่เกิน 15,000,000.00 บาท ดอกเบี้ย MOR -1 = 5.745 %

เสนอเพื่อทราบ

มติที่ประชุม.....

4.2 การดำเนินงานด้านเงินทุนอื่น ๆ

4.2.1 เงินทุนสวัสดิการเพื่อสงเคราะห์สมาชิก

ในรอบปี 2566 สหกรณ์ได้จ่ายเงินสวัสดิการสำหรับสมาชิก เป็นเงินทั้งสิ้น 36,748,770.00 บาท (เงินสามสิบล้านเจ็ดแสนสี่หมื่นแปดพันเจ็ดร้อยเจ็ดสิบบาทถ้วน)

1) กรณีสมาชิกถึงแก่กรรม จำนวน 55 ราย	เป็นเงิน	29,744,000.00	บาท
2) กรณีสมาชิกเกษียณอายุราชการ (60 ปี)			
1 ตุลาคม 2565 จำนวน 191 ราย	เป็นเงิน	3,858,000.00	บาท
3) กรณีสมาชิกประสบอุบัติเหตุ และเจ็บป่วย			
จำนวน 16 ราย	เป็นเงิน	45,000.00	บาท
4) กรณีเป็นสมาชิก 10 ปี ขึ้นไปแล้วลาออกจากสมาชิก			
จำนวน - ราย	เป็นเงิน	-	บาท
5) ของขวัญครบรอบวันเกิดสำหรับสมาชิกเป็นเงินหุ้นเพิ่ม			
(1) รายปี ๆ ละ 20 หุ้น (หุ้นละ 10 บาท เป็นเงิน 200 บาท)			
สมาชิกที่มีอายุต่ำกว่า 75 ปี บริบูรณ์			
จำนวน 6,214 ราย	เป็นเงิน	1,242,800.00	บาท
(2) รายปี ๆ ละ 2,000 บาท เป็นสมาชิกมาแล้วไม่น้อยกว่า 10 ปี			
สมาชิกที่มีอายุ 75 ปี บริบูรณ์ขึ้นไป			
จำนวน 246 ราย	เป็นเงิน	492,000.00	บาท
6) ประสบอัคคีภัย วาตภัย อุทกภัย จำนวน 5 ราย	เป็นเงิน	15,000.00	บาท
7) สวัสดิการเพื่อการศึกษาบุตร จำนวน 494 ราย	เป็นเงิน	988,000.00	บาท
8) เงินสนับสนุนการจัดงานวันครูและอื่นๆ	เป็นเงิน	169,970.00	บาท
9) เงินสนับสนุนงานศิลปหัตถกรรมนักเรียน	เป็นเงิน	194,000.00	บาท

4.2.2 เงินทุนเพื่อสาธารณประโยชน์

ในรอบปี 2566 สหกรณ์ได้จ่ายเงินทุนสาธารณประโยชน์ ดังนี้

ยอดยกมาจาก 30 กันยายน 2565	199,367.25	บาท
รับจากจัดสรรกำไรสุทธิปี 2566	200,000.00	บาท
รวมรับ	399,367.25	บาท

1) สนับสนุนกิจกรรมการกุศลหน่วยงานต่าง ๆ 5 หน่วยงาน	11,000.00	บาท
2) ร่วมทำบุญถวายผ้าพระกฐินหน่วยงานต่าง ๆ 12 หน่วยงาน	25,000.00	บาท
รวมจ่าย	36,000.00	บาท

เสนอเพื่อทราบ

มติที่ประชุม.....

4.3 การดำเนินงานด้านกิจกรรมอื่น ๆ

4.3.1 การต้อนรับผู้มาเยี่ยมชมกิจการสหกรณ์ คือ

1) สหกรณ์ออมทรัพย์ครูสระแก้ว จำกัด	21	ตุลาคม	2565
2) สหกรณ์ออมทรัพย์พนักงานธนาคารแห่งประเทศไทย จำกัด	21	ตุลาคม	2565
3) สหกรณ์ออมทรัพย์ครูเพชรบุรี จำกัด	14	ธันวาคม	2565
4) สหกรณ์ออมทรัพย์ครูบึงกาฬ จำกัด	15	ธันวาคม	2565
5) สหกรณ์ออมทรัพย์ครูขอนแก่น จำกัด	22	ธันวาคม	2565
6) สสอ. และ สส.ชสอ.	29	ธันวาคม	2565
7) สหกรณ์ออมทรัพย์ส่วนท้องถิ่นสระบุรี จำกัด	20	มกราคม	2566
8) สหกรณ์ออมทรัพย์ครูพิษณุโลก จำกัด	11	กุมภาพันธ์	2566
9) สมาคมสถาปนากิจสงเคราะห์ครอบครัวสมาชิก สหกรณ์ออมทรัพย์ครูสระบุรี จำกัด	17	มีนาคม	2566
10) สหกรณ์ออมทรัพย์ครูเลย จำกัด	26	มีนาคม	2566
11) สหกรณ์ออมทรัพย์ครูลพบุรี จำกัด	4	พฤษภาคม	2566
12) สหกรณ์ออมทรัพย์ครูสมุทรสาคร จำกัด	5	สิงหาคม	2566
13) สำนักงานเขตพื้นที่การศึกษามัธยมศึกษาตาก	9	สิงหาคม	2566

4.3.2 การประชุมอบรม / สัมมนา / ฝึกอบรม

1) ส่งคณะกรรมการดำเนินการ ผู้ตรวจสอบกิจการ และเจ้าหน้าที่สหกรณ์ฯ เข้าประชุม / สัมมนา / ฝึกอบรม ตามความจำเป็น และตามวงเงินงบประมาณที่ได้รับอนุมัติ ดังนี้

- คณะกรรมการดำเนินการ	17	ครั้ง
- ผู้ตรวจสอบกิจการ	3	ครั้ง
- เจ้าหน้าที่สหกรณ์	7	ครั้ง

4.3.3 รายงานจำนวนสมาชิกสมาคมฌาปนกิจสงเคราะห์ฯ

ตามที่สหกรณ์ออมทรัพย์ครูหนองคาย จำกัด ได้เป็นศูนย์ประสานงานสมาคมฌาปนกิจสงเคราะห์ สมาชิกชุมนุมสหกรณ์ออมทรัพย์ครูไทย (สสอค.) และสมาคมฌาปนกิจสงเคราะห์ สหกรณ์สมาชิกของชุมนุมสหกรณ์ออมทรัพย์แห่งประเทศไทย (สส.ชสอ.) ณ 30 กันยายน 2566 มีจำนวนสมาชิก ดังนี้

1. สมาชิกสมาคมฌาปนกิจสงเคราะห์ (สสอค.)	จำนวน	2,839 คน
- เพิ่มระหว่างปี	จำนวน	23 คน
- ขออุทธรณ์คืนสภาพสมาชิก	จำนวน	- คน
- โอนไป	จำนวน	- คน
- โอนมา	จำนวน	2 คน
- เสียชีวิต	จำนวน	17 คน
- ลาออก	จำนวน	4 คน
- ให้ออก (ขาดส่งเงินสงเคราะห์)	จำนวน	- คน
คงเหลือ	จำนวน	2,843 คน
2. สมาชิกสมาคมฌาปนกิจสงเคราะห์ (สส.ชสอ.)	จำนวน	1,814 คน
- สมาชิกเพิ่มระหว่างปี	จำนวน	16 คน
- โอนไป	จำนวน	1 คน
- โอนมา	จำนวน	1 คน
- ขออุทธรณ์คืนสภาพสมาชิก	จำนวน	- คน
- เสียชีวิต	จำนวน	8 คน
- ลาออก	จำนวน	1 คน
- ให้ออก (ขาดส่งเงินสงเคราะห์)	จำนวน	- คน
คงเหลือ	จำนวน	1,821 คน

4.3.4 ติดตามเงินให้กู้แก่สมาชิกที่ค้างชำระ รวมทั้งติดตามหนี้สงสัยจะสูญโดยการติดตาม ทวงถาม และดำเนินคดีกับสมาชิกหรือผู้กู้ และผู้ค้ำประกัน ซึ่งไม่ปฏิบัติตามสัญญา ช้อบบังคับ และระเบียบของสหกรณ์ออมทรัพย์ครูหนองคาย จำกัด ดังนี้

1) ลูกหนี้ตามคำพิพากษา

คดีเดิม	- ปี 2560, 2561, 2562	จำนวน 6 ราย
	ชำระหนี้หมด	จำนวน 1 ราย คงเหลือ 5 ราย
	- ปี 2563	จำนวน 5 ราย
	ชำระหนี้หมด	จำนวน 1 ราย คงเหลือ 4 ราย

- ปี 2564 จำนวน 3 ราย
 - ชำระหนี้หมด จำนวน 1 ราย คงเหลือ 2 ราย
 - ปี 2565 - ไม่มี -
 - 2) **คดีใหม่** - ปี 2566 จำนวน 2 ราย คงเหลือ 2 ราย
- อยู่ในระหว่างผู้กู้ - ผู้ค้าประกันขอผ่อนชำระหนี้ตามคำพิพากษาของศาล

เสนอเพื่อทราบ

มติที่ประชุม.....

4.4 รายงานการตรวจสอบของผู้ตรวจสอบกิจการ

สหกรณ์ออมทรัพย์ครูหนองคาย จำกัด ประจำปี 2566

รายงานการตรวจสอบของผู้ตรวจสอบกิจการ สหกรณ์ออมทรัพย์ครูหนองคาย จำกัด ประจำปี 2566 สำหรับปีสิ้นสุด วันที่ 30 กันยายน 2566

เรียน สมาชิกสหกรณ์ออมทรัพย์ครูหนองคาย จำกัด

ตามที่คณะเป็นผู้ตรวจสอบกิจการได้เข้าตรวจการดำเนินการของสหกรณ์ออมทรัพย์ครูหนองคาย จำกัด เป็นประจำทุกๆ เดือน จนสิ้นสุดปีทางบัญชีสิ้นสุด วันที่ 30 กันยายน 2566 นั้น ข้าพเจ้า พร้อมคณะผู้ตรวจสอบกิจการ จึงขอสรุปผลการตรวจสอบประจำปีดังนี้

1. วัตถุประสงค์ของการตรวจสอบ

- 1.1 เพื่อตรวจสอบการบริหารงานของคณะกรรมการดำเนินการ
- 1.2 เพื่อตรวจสอบการปฏิบัติงานเกี่ยวกับการบัญชีและควบคุมการเงิน
- 1.3 เพื่อตรวจสอบความถูกต้องของการบันทึกตามเอกสารหลักฐาน

2. ขอบเขตการตรวจสอบ / วิธีการตรวจสอบ

- 2.1 ตรวจสอบความถูกต้องของการบันทึกบัญชีตามเอกสารหลักฐาน
- 2.2 ตรวจสอบการดำเนินการตามระเบียบและข้อกำหนดของสหกรณ์
- 2.3 ตรวจสอบการดำเนินงานตามวัตถุประสงค์ ข้อบังคับ ระเบียบ และมติของที่ประชุม
- 2.4 ตรวจสอบการบริหารงานของคณะกรรมการดำเนินการ ตามแผนงานและงบประมาณที่กำหนด

3. ผลการตรวจสอบ

3.1 ผลการดำเนินงาน

- สหกรณ์มีสมาชิกต้นปี 6,570 คน ระหว่างปีมีสมาชิกเพิ่มขึ้น 258 คน สมาชิกลดระหว่างปี 143 คน สมาชิกคงเหลือวันสิ้นปี 6,685 คน
- สหกรณ์มีทุนดำเนินงาน 9,130,558,339.84 บาท
- สหกรณ์มีรายได้ทั้งสิ้น 460,072,109.59 บาท ค่าใช้จ่าย 201,344,409.95 บาท
- มีกำไรสุทธิ 258,727,699.64 บาท ลดลงจากปีก่อน 37,736,474.18 บาท

3.2 การบริหารงานทั่วไป

3.2.1 สหกรณ์ได้กำหนดนโยบายการดำเนินงานด้านต่าง ๆ ไว้ชัดเจน และเป็นไปตาม วัตถุประสงค์ที่กำหนดไว้ในข้อบังคับ

3.2.2 สหกรณ์มีการจัดทำแผนงานไว้ในรูปของงบประมาณ

3.2.3 ระหว่างปี สหกรณ์ได้นำผลการดำเนินการที่เกิดขึ้นจริงมาเปรียบเทียบกับ งบประมาณการงบประมาณที่ตั้งไว้

3.2.4 สหกรณ์ได้กำหนดระเบียบปฏิบัติในเรื่องต่าง ๆ ไว้เพื่อปฏิบัติ ได้แก่

3.2.4.1 ระเบียบการเงินและบัญชี

3.2.4.2 ระเบียบว่าด้วยการรับจ่ายและเก็บรักษาเงิน

3.2.4.3 ระเบียบว่าด้วยการให้เงินกู้

3.2.4.4 ระเบียบว่าด้วยการรับฝากเงิน

3.2.4.5 ระเบียบว่าด้วยอำนาจหน้าที่และความรับผิดชอบของเจ้าหน้าที่สหกรณ์

3.2.4.6 ระเบียบว่าด้วยคณะกรรมการดำเนินการ

3.2.4.7 ระเบียบว่าด้วยทุนสะสมตามระเบียบและข้อบังคับ

3.2.5 สหกรณ์จัดให้มีการตรวจสอบการเงินการบัญชีและการปฏิบัติงานด้านต่าง ๆ โดยผู้ตรวจสอบกิจการ

3.3 การบริหารการเงินและการบัญชี

3.3.1 บัญชีของสหกรณ์มีการบันทึกบัญชีถูกต้องและเป็นปัจจุบัน มีเอกสารประกอบ การบันทึกบัญชีครบถ้วน

3.3.2 สหกรณ์ได้กำหนดวงเงินขั้นต่ำที่เก็บรักษาไว้ในมือจำนวนเงินตามข้อบังคับ

3.3.3 มีการวิเคราะห์เปรียบเทียบรายได้ตามประมาณการกับรายได้ที่ได้รับจริง เป็นระยะ ๆ ในระหว่างปีเพื่อทราบสาเหตุของข้อแตกต่าง

3.3.4 การจ่ายเงินทุกครั้งมีการอนุมัติจากผู้มีอำนาจตามที่กำหนดไว้ในระเบียบหรือ มติของที่ประชุมและมีเอกสารประกอบการรับจ่ายเงินทุกครั้ง

3.4 ด้านลูกหนี้เงินให้กู้

3.4.1 สหกรณ์ได้กำหนดระเบียบปฏิบัติงานด้านการให้เงินกู้ไว้โดยเหมาะสม

3.4.2 การปฏิบัติด้านการให้เงินกู้เป็นไปตามขั้นตอนและระเบียบที่กำหนดไว้ คือ

3.4.2.1 สมาชิกจะต้องยื่นคำขอกู้พร้อมทั้งหนังสือสัญญากู้ต่อสหกรณ์ตาม ระเบียบที่กำหนดไว้

3.4.2.2 ผู้ที่ทำหน้าที่ตรวจสอบคำขอกู้และสัญญาค้ำประกันให้เป็นไปตาม ระเบียบของสหกรณ์ก่อนส่งให้กรรมการอนุมัติ

3.4.2.3 มีการมอบอำนาจการอนุมัติคำขอกู้เป็นระดับ ๆ อย่างชัดเจน และเหมาะสม เช่น ระดับผู้จัดการ ระดับคณะกรรมการเงินกู้ และระดับคณะกรรมการดำเนินการ

3.4.2.4 การจ่ายเงินกู้ทุกครั้งจะผ่านการอนุมัติจากผู้มีอำนาจในแต่ละระดับก่อนและมีการบันทึกไว้ในรายงานการประชุม

3.4.2.5 จำนวนเงินกู้ที่จ่ายแก่ผู้กู้เป็นไปตามที่คณะกรรมการพิจารณาอนุมัติไว้

3.4.3 สหกรณ์จัดทำบัญชีย่อยลูกหนี้เงินกู้ไว้เรียบร้อยเป็นปัจจุบัน

3.4.4 สหกรณ์ทำการยืนยันยอดลูกหนี้รายตัวกับสมาชิกอย่างน้อยปีละครั้ง

3.5 ด้านการลงทุน

3.5.1 สหกรณ์ได้ลงทุนในกิจการซื้อหุ้น 5 ประเภท ดังนี้ คือ

1. หุ้นชุมนุมสหกรณ์ออมทรัพย์แห่งประเทศไทย จำกัด
จำนวน 10,545,500.00 บาท
2. หุ้น ธ.ก.ส. จำนวน 100 บาท
3. หุ้นบริษัทสหประกันชีวิต จำกัด จำนวน 200,000.00 บาท
4. หุ้นชุมนุมสหกรณ์ออมทรัพย์ครูไทย จำกัด จำนวน 73,110.00 บาท
5. หุ้นชุมนุมสหกรณ์ออมทรัพย์ภาคตะวันออกเฉียงเหนือ จำกัด
จำนวน 10,000.00 บาท

3.5.2 ที่ดิน / อาคาร / อุปกรณ์

3.5.2.1 สหกรณ์ได้คิดค่าเสื่อมราคา อาคาร เครื่องใช้ในสำนักงาน และอุปกรณ์ต่าง ๆ เป็นไปตามระเบียบของนายทะเบียนสหกรณ์ ว่าด้วย บัญชีสหกรณ์ พ.ศ. 2542

3.5.2.2 การเก็บรักษาวัสดุอุปกรณ์ ได้เก็บรักษาไว้ในที่มั่นคงปลอดภัยและเหมาะสมกับสภาพ

3.5.2.3 การจัดซื้อวัสดุอุปกรณ์เป็นไปตามที่ได้รับอนุมัติจากที่ประชุมใหญ่

3.6 ด้านเงินฝาก

3.6.1 สหกรณ์บริการสมาชิกมีการรับฝากเงิน ในระหว่างปี

จำนวน 1,024,960,638.83 บาท รายละเอียดดังนี้

สมาชิกประเภทสามัญ

1. เงินรับฝากออมทรัพย์	จำนวน	62,631,360.24 บาท
2. เงินรับฝากออมทรัพย์พิเศษ	จำนวน	348,608,280.87 บาท
3. เงินรับฝากประจำ	จำนวน	253,425.17 บาท
4. เงินรับฝากออมทรัพย์ ATM	จำนวน	3,350,972.70 บาท
5. เงินรับฝากจากสหกรณ์อื่น	จำนวน	436,868,184.90 บาท
รวม	จำนวน	851,712,223.88 บาท

สมาชิกประเภทสมทบ

1. เงินรับฝากออมทรัพย์	จำนวน	801,482.33 บาท
2. เงินรับฝากออมทรัพย์พิเศษ	จำนวน	172,446,428.46 บาท
3. เงินรับฝากประจำ	จำนวน	504.16 บาท
รวม	จำนวน	173,248,414.95 บาท

3.6.2 ในวันสิ้นปี

สหกรณ์มีเงินรับฝากคงเหลือ	จำนวน	2,292,241,245.74 บาท
---------------------------	-------	----------------------

รายละเอียด ดังนี้

สมาชิกประเภทสามัญ

1. เงินรับฝากออมทรัพย์	จำนวน	13,669,909.47 บาท
2. เงินรับฝากออมทรัพย์พิเศษ	จำนวน	1,148,926,932.43 บาท
3. เงินรับฝากประจำ	จำนวน	50,637.98 บาท
4. เงินรับฝากออมทรัพย์ ATM	จำนวน	4,035,105.82 บาท
รวม	จำนวน	1,166,682,585.70 บาท

สมาชิกประเภทสมทบ

1. เงินรับฝากออมทรัพย์	จำนวน	350,483.24 บาท
2. เงินรับฝากออมทรัพย์พิเศษ	จำนวน	698,177,508.63 บาท
3. เงินรับฝากประจำ	จำนวน	- บาท
รวม	จำนวน	698,527,991.87 บาท

รับฝากจากสหกรณ์อื่น

1. เงินรับฝากออมทรัพย์	จำนวน	427,030,668.17 บาท
------------------------	-------	--------------------

3.7 ด้านหนี้สิน

ในรอบปีงบประมาณ 2566 สหกรณ์ได้กู้ยืมเงินในกิจการของสหกรณ์อื่นและมีการชำระหนี้ที่กู้ยืมในรอบปีคงเหลือยอดหนี้ในวันสิ้นปี ดังนี้

1. สอ. มหาวิทยาลัยมหิดล จำกัด	คงเหลือ	509,000,000.00 บาท
2. สอ. มหาวิทยาลัยธรรมศาสตร์ จำกัด	คงเหลือ	360,000,000.00 บาท
3. สอ. วชิรพยาบาล จำกัด	คงเหลือ	486,110,000.00 บาท
4. ชุมชุมสหกรณ์ออมทรัพย์แห่งประเทศไทย จำกัด	คงเหลือ	280,000,000.00 บาท
5. ธนาคารกรุงไทย จำกัด (ตัวสัญญาใช้เงิน)	คงเหลือ	100,000,000.00 บาท
6. ธนาคารออมสินหนองคาย (ตัวสัญญาใช้เงิน)	คงเหลือ	200,000,000.00 บาท
7. ธนาคาร ธ.ก.ส. (ตัวสัญญาใช้เงิน)	คงเหลือ	136,500,000.00 บาท

ในรอบปีงบประมาณ 2566 สหกรณ์ได้ทำสัญญากู้เงินกับสถาบันการเงิน อื่นดังนี้

1. สอ. มหาวิทยาลัยมหิดล จำกัด		
- ระยะกลาง		300,000,000.00 บาท
- ระยะกลาง		300,000,000.00 บาท

2. ตัวสัญญาใช้เงิน

- ธนาคารออมสินหนองคาย	200,000,000.00 บาท
- ธนาคารกรุงไทย จำกัด	100,000,000.00 บาท
- ธนาคารเพื่อการเกษตรและสหกรณ์การเกษตร	136,500,000.00 บาท

3. สอ. วชิรพยาบาล จำกัด

- ระยะกลาง	500,000,000.00 บาท
------------	--------------------

3.8 ด้านทุน

3.8.1 ทุนเรือนหุ้น

สมาชิกประเภทสามัญ

สหกรณ์มีทุนเรือนหุ้น วันสิ้นปี 65	จำนวน	3,420,962,000.00 บาท
เพิ่มระหว่างปี 66	จำนวน	168,732,790.00 บาท
ลดระหว่างปี 66	จำนวน	40,043,860.00 บาท
คงเหลือ วันสิ้นปี 66	จำนวน	3,549,650,930.00 บาท

สมาชิกประเภทสมทบ

สหกรณ์มีทุนเรือนหุ้น วันสิ้นปี 65	จำนวน	410,114,960.00 บาท
เพิ่มระหว่างปี 66	จำนวน	6,431,830.00 บาท
ลดระหว่างปี 66	จำนวน	6,644,900.00 บาท
คงเหลือ วันสิ้นปี 66	จำนวน	409,901,890.00 บาท

3.8.2 ทุนสำรองและทุนสะสมต่าง ๆ

- 3.8.2.1 คณะกรรมการได้กำหนดระเบียบเกี่ยวกับทุนต่าง ๆ ไว้เหมาะสม และได้ปฏิบัติตามระเบียบที่กำหนดไว้
- 3.8.2.2 การบันทึกรายการในบัญชีทุนสำรองและทุนสะสมตามข้อบังคับและระเบียบมีการบันทึกรายการ ได้มาตามการจัดสรรกำไรสุทธิที่ได้รับอนุมัติจากที่ประชุมใหญ่สามัญประจำปี

ข้อสังเกตที่ได้จากการตรวจสอบและข้อเสนอแนะ

- 1. ควรมีการประชาสัมพันธ์ และให้เจ้าหน้าที่บริการติดตั้งระบบแอปพลิเคชันของสหกรณ์ให้กับสมาชิกทุกคน เพื่อให้เข้าถึงข้อมูลตนเองและข่าวสารต่างๆ
- 2. ควรสร้างความมั่นคงให้กับสมาชิก โดยรณรงค์ให้ทำหลักประกันชีวิต เพื่อไม่ให้เกิดปัญหากรณีเสียชีวิต
- 3. ควรเพิ่มมาตรการช่วยเหลือสมาชิกที่ได้รับความเดือดร้อนจากการค้าประกันของสมาชิก
- 4. ควรเพิ่มสวัสดิการให้สมาชิกมากขึ้นทุกๆปี

คณะผู้ตรวจสอบกิจการ	1. นายชัยกร จันทร์ศรี	ประธานผู้ตรวจสอบกิจการ
	2. นายอาทิตย์ อัมไพ	ผู้ตรวจสอบกิจการ
	3. นายพินิจ งามวิเศษ	ผู้ตรวจสอบกิจการ
	4. นายสมบัติ เทพวรรณ	ผู้ตรวจสอบกิจการ/ เลขานุการ

จึงเรียนมาเพื่อโปรดทราบ

มติที่ประชุม.....

4.5 ประกาศรายชื่อคณะกรรมการดำเนินการ ประจำปี 2566 ผู้ตรวจสอบกิจการ ประจำปี 2566 – 2567 และประกาศการแต่งตั้ง ที่ปรึกษาทิตติมศักดิ์ ที่ปรึกษาสหกรณ์ ประจำปี 2566

ตามที่สหกรณ์ออมทรัพย์ครูหนองคาย จำกัด ได้ทำการประชุมใหญ่สามัญ ประจำปี 2565 ในวันเสาร์ที่ 29 ตุลาคม 2565 และได้ดำเนินการเลือกตั้งคณะกรรมการดำเนินการ 2566 และผู้ตรวจสอบกิจการประจำปี 2566 – 2567 นั้น

สหกรณ์ได้ประกาศผลการเลือกตั้ง แล้วนั้น ที่ประชุมคณะกรรมการดำเนินการ ชุดที่ 63 ครั้งที่ 5/2566 วันที่ 7 ธันวาคม 2565 เห็นชอบให้ประกาศรายชื่อคณะกรรมการดำเนินการ ประจำปี 2566 และที่ปรึกษาทิตติมศักดิ์ ที่ปรึกษาสหกรณ์ ประจำปี 2566 ดังนี้

1. ประกาศรายชื่อคณะกรรมการดำเนินการสหกรณ์ฯ ประจำปี 2566
2. ประกาศรายชื่อผู้ที่ได้รับเลือกตั้งรองประธานกรรมการ เลขานุการ และผู้ที่ได้รับแต่งตั้งเป็นคณะกรรมการอื่น

3. ประกาศรายชื่อผู้ตรวจสอบกิจการสหกรณ์ฯ ประจำปี 2566 – 2567
4. ประกาศการแต่งตั้งที่ปรึกษาทิตติมศักดิ์, ที่ปรึกษา และผู้ให้การสนับสนุนกิจการสหกรณ์ ประจำปี 2566

รายละเอียดตามประกาศหน้าถัดไป

เสนอเพื่อทราบ

มติที่ประชุม.....



ประกาศสหกรณ์ออมทรัพย์ครูหนองคาย จำกัด
เรื่อง รายชื่อคณะกรรมการดำเนินการสหกรณ์ออมทรัพย์ครูหนองคาย จำกัด
ชุดที่ 63 ประจำปีงบประมาณ 2566

ตามที่สหกรณ์ออมทรัพย์ครูหนองคาย จำกัด ได้มีประกาศ เรื่อง รายชื่อคณะกรรมการดำเนินการสหกรณ์ออมทรัพย์ครูหนองคาย จำกัด ชุดที่ 63 ประจำปีงบประมาณ 2566 ฉบับลงวันที่ 3 พฤศจิกายน 2565 นั้น

เนื่องจากมีกรรมการดำเนินการลาออก 2 ท่าน มติที่ประชุม ครั้งที่ 5/2565 วันที่ 7 ธันวาคม 2565 เห็นชอบให้ยกเลิกประกาศดังกล่าวข้างต้น และประกาศรายชื่อคณะกรรมการดำเนินการใหม่เพื่อปฏิบัติงานด้านต่าง ๆ ตามข้อบังคับของสหกรณ์ออมทรัพย์ครูหนองคาย จำกัด ดังรายชื่อต่อไปนี้

- | | |
|---------------------------|--------------------------|
| 1. นายเจริญ สอนคำหาญ | ประธานกรรมการ |
| 2. นายอักษร สมภักดี | รองประธานกรรมการ คนที่ 1 |
| 3. นายสัมฤทธิ์ ไกยราช | รองประธานกรรมการ คนที่ 2 |
| 4. นายสมบุญ วิชาจิต | รองประธานกรรมการ คนที่ 3 |
| 5. นายสมบุญ สุปิน | กรรมการและเลขานุการ |
| 6. นายชูศักดิ์ สุทธศรี | กรรมการ |
| 7. นายประหยัด โพนสิงห์ | กรรมการ |
| 8. นายวุฒิพงษ์ บхмаตย์ | กรรมการ |
| 9. นายวิสุทธิ์ จันทะ | กรรมการ |
| 10. นายเทวฤทธิ์ ศรีวัตร | กรรมการ |
| 11. นายพิทยา บริจาค | กรรมการ |
| 12. นางสาวสุภาพร ศรีจินดา | กรรมการ |
| 13. นายปัญญา สัจจะสังข์ | กรรมการ |

ทั้งนี้ ตั้งแต่วันที่ 7 ธันวาคม พ.ศ. 2565 เป็นต้นไป
จึงประกาศให้ทราบโดยทั่วกัน
ประกาศ ณ วันที่ 7 ธันวาคม พ.ศ. 2565

(นายเจริญ สอนคำหาญ)

ประธานกรรมการสหกรณ์ออมทรัพย์ครูหนองคาย จำกัด



ประกาศสหกรณ์ออมทรัพย์ครูหนองคาย จำกัด
เรื่อง การเลือกตั้งรองประธานกรรมการ เลขานุการ และการแต่งตั้งคณะกรรมการอื่น
เพื่อปฏิบัติงานตามข้อบังคับสหกรณ์ออมทรัพย์ครูหนองคาย จำกัด
ประจำปีงบประมาณ 2566

ด้วยสหกรณ์ออมทรัพย์ครูหนองคาย จำกัด ขอยกเลิกประกาศสหกรณ์ฯ เรื่อง การเลือกตั้งรองประธานกรรมการ เลขานุการ และการแต่งตั้งคณะกรรมการอื่น เพื่อปฏิบัติงานตามข้อบังคับสหกรณ์ออมทรัพย์ครูหนองคาย จำกัด ประจำปีงบประมาณ 2566 ฉบับลงวันที่ 3 พฤศจิกายน 2565 และ ประกาศ เรื่อง การเลือกตั้งคณะกรรมการเงินกู้ และคณะกรรมการสวัสดิการ ฉบับลงวันที่ 17 พฤศจิกายน 2565

บัดนี้ ที่ประชุมคณะกรรมการดำเนินการ ครั้งที่ 5/2566 วันที่ 7 ธันวาคม 2565 ได้เลือกตั้งระหว่างกันเองขึ้นเพื่อให้มีผู้ดำรงตำแหน่งรองประธานกรรมการ เลขานุการ ตามข้อบังคับข้อ 71 และเห็นชอบให้แต่งตั้งคณะกรรมการอื่นขึ้น เพื่อปฏิบัติงานด้านต่าง ๆ ตามข้อบังคับของสหกรณ์ข้อ 80, 82, ข้อ 84, 86 และข้อ 87 บุคคลผู้ได้รับการเลือกตั้ง และแต่งตั้ง มีดังต่อไปนี้

รองประธานกรรมการ และเลขานุการ

นายอักษร สมภักดี	รองประธานกรรมการ คนที่ 1
นายสัมฤทธิ์ ไถยราช	รองประธานกรรมการ คนที่ 2
นายสมบุรณ์ วิจิต	รองประธานกรรมการ คนที่ 3
นายสมบุรณ์ สุบิน	กรรมการและเลขานุการ

การแต่งตั้งคณะกรรมการอื่น

คณะกรรมการอำนวยการ

นายเจริญ สอนคำหาญ	ประธานกรรมการ
นายอักษร สมภักดี	รองประธานกรรมการ คนที่ 1
นายสัมฤทธิ์ ไถยราช	รองประธานกรรมการ คนที่ 2
นายสมบุรณ์ วิจิต	รองประธานกรรมการ คนที่ 3
นายสมบุรณ์ สุบิน	กรรมการและเลขานุการ

มีอำนาจหน้าที่ของคณะกรรมการอำนวยการ ตามข้อบังคับ ข้อ 80 และ 81

คณะกรรมการเงินกู้

นายชูศักดิ์ สุทศรี	ประธานกรรมการ
นายวิสุทธิ จันทะ	กรรมการ
นายวุฒิพงศ์ บพมาตย์	กรรมการ
นายเทวฤทธิ์ ศรีวัตร	กรรมการและเลขานุการ

มีอำนาจหน้าที่ของคณะกรรมการเงินกู้ ตามข้อบังคับ ข้อ 82 และข้อ 83

คณะกรรมการศึกษาและประชาสัมพันธ์

นายวุฒิพงศ์ บพมาตย์	ประธานกรรมการ
นายปัญญา สัจจะสังข์	กรรมการ
นางสาวสุภาพร ศรีจันดา	กรรมการ
นายเทวฤทธิ์ ศรีวัตร	กรรมการ
นายพิทยา บริจาค	กรรมการและเลขานุการ

มีอำนาจหน้าที่ของคณะกรรมการศึกษาและประชาสัมพันธ์ ตามข้อบังคับ

ข้อ 84 และข้อ 85

คณะกรรมการสวัสดิการ

นายวิสุทธิ จันทะ	ประธานกรรมการ
นายประหยัด โพนสิงห์	กรรมการ
นางสาวสุภาพร ศรีจันดา	กรรมการ
นายปัญญา สัจจะสังข์	กรรมการ
นายสวัสดิ์ มูลศรี	กรรมการและเลขานุการ

มีอำนาจหน้าที่ของคณะกรรมการสวัสดิการ ตามระเบียบสหกรณ์ออมทรัพย์

ครูหนองคาย จำกัด ว่าด้วย สวัสดิการสำหรับสมาชิก

คณะกรรมการบริหารความเสี่ยง

นายประหยัด โพนสิงห์

ประธานกรรมการ

นายชูศักดิ์ สุทธศรี

กรรมการ

นายพิทยา บริจาค

กรรมการและเลขานุการ

มีอำนาจหน้าที่ของคณะกรรมการบริหารความเสี่ยง ตามข้อบังคับสหกรณ์
ออมทรัพย์ครูหนองคาย จำกัด ข้อ 87, 88

ทั้งนี้ ตั้งแต่วันที่ 7 ธันวาคม พ.ศ. 2565 เป็นต้นไป

จึงประกาศให้ทราบโดยทั่วกัน

ประกาศ ณ วันที่ 7 ธันวาคม พ.ศ. 2565



(นายเจริญ สอนคำหาญ)

ประธานกรรมการสหกรณ์ออมทรัพย์ครูหนองคาย จำกัด



ประกาศสหกรณ์ออมทรัพย์ครูหนองคาย จำกัด
เรื่อง รายชื่อผู้ตรวจสอบกิจการสหกรณ์ออมทรัพย์ครูหนองคาย จำกัด
ประจำปี 2566 – 2567

ตามที่สหกรณ์ออมทรัพย์ครูหนองคาย จำกัด ได้ประชุมใหญ่สามัญ ประจำปี 2565 ในวันเสาร์ที่ 29 ตุลาคม 2565 และมีการเลือกตั้งผู้ตรวจสอบกิจการสหกรณ์ออมทรัพย์ครูหนองคาย จำกัด ประจำปี 2566 – 2567 นั้น

บัดนี้ ที่ประชุมผู้ตรวจสอบกิจการสหกรณ์ออมทรัพย์ครูหนองคาย จำกัด ประจำปี 2566 – 2567 เมื่อการประชุมในวันประชุมใหญ่สามัญ ประจำปี 2565 วันที่ 29 ตุลาคม 2565 ได้เลือกตั้งระหว่างกันเองขึ้นเพื่อให้มีผู้ดำรงตำแหน่งประธานกรรมการ, กรรมการ และกรรมการและเลขานุการ เพื่อปฏิบัติงานตามข้อบังคับของสหกรณ์ฯ ดังรายชื่อต่อไปนี้

- | | |
|-----------------------|--|
| 1. นายชัยกร จันทร์ศรี | ประธานกรรมการ / ผู้ตรวจสอบกิจการ |
| 2. นายพินิจ งามวิเศษ | กรรมการ / ผู้ตรวจสอบกิจการ |
| 3. นายอาทิตย์ อัมไพ | กรรมการ / ผู้ตรวจสอบกิจการ |
| 4. นายสมบัติ เทพวรรณ | กรรมการและเลขานุการ / ผู้ตรวจสอบกิจการ |

จึงประกาศให้ทราบโดยทั่วกัน

ประกาศ ณ วันที่ 3 พฤศจิกายน พ.ศ. 2565

(นายเจริญ สอนคำหาญ)

ประธานกรรมการสหกรณ์ออมทรัพย์ครูหนองคาย จำกัด



ประกาศสหกรณ์ออมทรัพย์ครูหนองคาย จำกัด
เรื่อง การแต่งตั้งที่ปรึกษากิตติมศักดิ์ ที่ปรึกษา และผู้ให้การสนับสนุนกิจการสหกรณ์
ประจำปีงบประมาณ 2566

อาศัยอำนาจตามความในข้อบังคับสหกรณ์ออมทรัพย์ครูหนองคาย จำกัด ข้อ 103 ระเบียบสหกรณ์ออมทรัพย์ครูหนองคาย จำกัด ว่าด้วย ที่ปรึกษา และที่ปรึกษากิตติมศักดิ์ พ.ศ. 2544 ข้อ 5, 6, 7 และโดยความเห็นชอบของคณะกรรมการดำเนินการ ชุดที่ 63 ประชุมครั้งที่ 2/2566 เมื่อวันที่ 3 พฤศจิกายน 2565 ได้แต่งตั้งที่ปรึกษากิตติมศักดิ์ ที่ปรึกษา และผู้ให้การสนับสนุนกิจการสหกรณ์ ประจำปีงบประมาณ 2566 ดังรายชื่อต่อไปนี้

ที่ปรึกษากิตติมศักดิ์

1. ดร.อัมพร พิณะสา
2. ดร.อนันต์ พันนีก

ที่ปรึกษา

1. ผู้อำนวยการสำนักงานเขตพื้นที่การศึกษาประถมศึกษาหนองคาย เขต 1
2. ผู้อำนวยการสำนักงานเขตพื้นที่การศึกษาประถมศึกษาหนองคาย เขต 2
3. ผู้อำนวยการสำนักงานเขตพื้นที่การศึกษาประถมศึกษาบึงกาฬ

ผู้ให้การสนับสนุนกิจการสหกรณ์

1. ผู้อำนวยการสำนักงานเขตพื้นที่การศึกษามัธยมศึกษาหนองคาย
2. ผู้อำนวยการสำนักงานเขตพื้นที่การศึกษามัธยมศึกษาบึงกาฬ
3. ประธานอาชีวศึกษาจังหวัดหนองคาย
4. นายสะอาด แสงรัตน์
5. นายทวี รัตนา
6. นายสินสมุทร เสนาอาจ
7. นายธีระวุฒิ เจริญราษฎร์

มีหน้าที่ให้ความเห็น คำแนะนำ แก้ปัญหา ช่วยเหลือ และสนับสนุนในการดำเนินงาน
ทั่วไปของสหกรณ์ และแสวงหาความร่วมมือจากสมาชิกหน่วยงานต่าง ๆ เพื่อพิจารณาของสหกรณ์

จึงประกาศให้ทราบโดยทั่วกัน

ประกาศ ณ วันที่ 3 พฤศจิกายน พ.ศ. 2565



(นายเจริญ สอนคำหาญ)

ประธานกรรมการสหกรณ์ออมทรัพย์ครูหนองคาย จำกัด

4.6 รายงานผลประโยชน์และค่าตอบแทน ของคณะกรรมการ ผู้จัดการ ผู้มีอำนาจในการจัดการ และที่ปรึกษาของสหกรณ์

ตามที่สำนักงานสหกรณ์จังหวัดหนองคาย มีหนังสือที่ นค 0010/2134 ลงวันที่ 30 สิงหาคม 2564 เรื่อง ขอคำแนะนำในการปฏิบัติตามกฎกระทรวงการดำเนินงานและการกำกับดูแลสหกรณ์ออมทรัพย์ และสหกรณ์เครดิตยูเนียน พ.ศ. 2564

สำนักงานสหกรณ์จังหวัดหนองคายได้ให้สหกรณ์ออมทรัพย์ครูหนองคาย จำกัด แจ้งให้ที่ประชุมใหญ่สามัญประจำปีทราบ ตามกฎกระทรวงการดำเนินงานและการกำกับดูแลสหกรณ์ออมทรัพย์ และสหกรณ์เครดิตยูเนียน พ.ศ. 2564 ข้อ 14(1) ผลประโยชน์และค่าตอบแทนที่กรรมการผู้จัดการ ผู้มีอำนาจในการจัดการ และที่ปรึกษาสหกรณ์ ได้รับจากสหกรณ์ในรอบปีที่ผ่านมา โดยให้สหกรณ์แสดงรายละเอียดดังกล่าวเป็นรายบุคคลในรายงานประจำปี นั้น

ในรอบปีบัญชี 2566 (1 ตุลาคม 2565 – 30 กันยายน 2566) สหกรณ์ฯ ได้จ่ายผลประโยชน์ และค่าตอบแทนแก่กรรมการ ผู้จัดการ ผู้มีอำนาจในการจัดการ และที่ปรึกษาสหกรณ์

รายละเอียดตามเอกสารนำเสนอหน้าถัดไป

เสนอเพื่อทราบ

มติที่ประชุม.....

รายงานค่าตอบแทนตามกฎหมายกระทรวง

1 ตุลาคม 2565 - 30 กันยายน 2566

ลำดับ ที่	ชื่อ - นามสกุล	เงินโบนัส	เงินเดือน/เงินประจำ ตำแหน่ง	ค่าเบี้ยประชุม/ ค่าตอบแทน	รวมทั้งสิ้น
1.	ดร.อนันต์ พันนึก	62,208.34		8,660.00	70,868.34
2.	นายอักษร สมภักดี	278,791.67		272,365.67	551,157.34
3.	นายสมพงษ์ วงละคร	278,791.67		60,521.67	339,313.34
4.	นายประหยัด โพนสิงห์	219,083.34		187,411.67	406,495.01
5.	นายสมบูรณ์ สุบิน	273,791.67		230,059.67	503,851.34
6.	นายสมบูรณ์ วิชิต	204,083.33		299,341.66	503,424.99
7.	นายสุรณิข อุดมเพ็ญ	258,791.66		69,069.67	327,861.33
8.	นายจินดา อุปฮาด	258,791.67		55,671.67	314,463.34
9.	นายสมหมาย หลาบหนองแสง	258,791.66		70,189.67	328,981.33
10.	นายสัมฤทธิ์ ไกยราช	258,791.67		242,567.67	501,359.34
11.	นายสุวิทย์ ภาคินุยะ	258,791.65		54,321.67	313,113.32
12.	นายวุฒิพงศ์ พัวตนะ	258,791.67		46,816.67	305,608.34
13.	นางราเพย ทินกระโทก	258,791.67		53,081.67	311,873.34
14.	นายพิทยา บริจาค	204,083.33		169,961.66	374,044.99
15.	นางสุภาพร ศรีจันดา	204,083.32		144,484.66	348,567.98
16.	นายสวัสดิ์ มูลศรี	149,778.97	877,920.00	139,699.66	1,167,398.63
17.	นายเจริญ สอนคาหาญ	62,208.34		237,350.00	299,558.34
18.	นายชูศักดิ์ สุทธศรี	59,708.34		206,604.00	266,312.34
19.	นายไพฑูรย์ บริจาค	59,708.34		8,660.00	68,368.34
20.	นายสุระสิทธิ์ คะลีล้วน	59,708.33		8,660.00	68,368.33
21.	นายเทวฤทธิ์ ศรีวัตร	54,708.33		125,440.00	180,148.33
22.	นายวุฒิพงศ์ บทมาตย์			129,478.00	129,478.00
23.	นายปัญญา สัจจะสังข์			166,516.00	166,516.00
24.	นายวิสุทธิ์ จันทะ			92,390.00	92,390.00
25.	นางมยุเรศ โคตรขมภู			6,000.00	6,000.00
26.	ดร.อัมพร พิณะสา	12,000.00			12,000.00

ลำดับ ที่	ชื่อ - นามสกุล	เงินโบนัส	เงินเดือน/เงินประจำ ตำแหน่ง	ค่าเบี้ยประชุม/ ค่าตอบแทน	รวมทั้งสิ้น
27.	นายสะอาด แสงรัตน์	12,000.00			12,000.00
28.	นายมติชน มูลสูตร			16,000.00	16,000.00
29.	นายวรรณชัย บุสนาม			8,000.00	8,000.00
30.	นายอรรถกร ชัยมูล			8,000.00	8,000.00
31.	นายประเจน ปาประลิต			8,000.00	8,000.00
32.	นายกานนท์ แสนเภา			8,000.00	8,000.00
33.	นายสาส์นลิขิตชัย พลไธสง			8,000.00	8,000.00
34.	นายเดชาวิชัย พิมพ์โคตร			17,000.00	17,000.00
35.	นายทวี รัตนา			20,150.00	20,150.00
	รวม	4,006,278.97	877,920.00	3,178,473.01	8,062,671.98

4.7 ข้าราชการ และการถูกดำเนินคดี ของสหกรณ์ออมทรัพย์ครูหนองคาย จำกัด

ตาม กฎกระทรวง การดำเนินงานและการกำกับดูแลสหกรณ์ออมทรัพย์และสหกรณ์
เครดิตยูเนียน พ.ศ. 2564 หมวด 4 ด้านการกำกับดูแลด้านธรรมาภิบาลของสหกรณ์ ข้อ 14 ในการ
ประชุมใหญ่ นอกจากเรื่องแจ้งให้ที่ประชุมทราบเป็นปกติแล้ว สหกรณ์ต้องแจ้งเรื่อง ดังต่อไปนี้

(2) ข้อมูลการถูกร้องทุกข์กล่าวโทษ การถูกดำเนินคดี การถูกร้องเรียน และถูกลงโทษ
ของสหกรณ์ในรอบปีบัญชีที่ผ่านมา พร้อมทั้งแผนหรือแนวทางการป้องกันไม่ให้ถูกร้องทุกข์กล่าวโทษ
ถูกดำเนินคดี ถูกร้องเรียน และถูกลงโทษดังกล่าวอีก

จากบทบัญญัติดังกล่าวนั้น ในรอบปีบัญชี 2566 ของสหกรณ์ออมทรัพย์ครูหนองคาย
จำกัด พบข้อร้องเรียนจำนวน 1 เรื่อง โดยมีรายละเอียดดังนี้

เหตุแห่งการร้องเรียน สหกรณ์ประกาศรับสมัครกรรมการสหกรณ์ออมทรัพย์ครู
หนองคาย จำกัด โดยมีผู้สมัครเป็นประธานกรรมการ และกรรมการจำนวนทั้งสิ้น 17 คน ต่อมาได้มี
การเลือกตั้งและมีการประกาศผลการเลือกตั้งเมื่อ วันที่ 30 ตุลาคม 2565 มีผู้ได้รับการเลือกตั้งเป็น
กรรมการจำนวน 8 คน

ตามกฎกระทรวง การดำเนินงานและการกำกับดูแลสหกรณ์ออมทรัพย์และสหกรณ์
เครดิตยูเนียน พ.ศ. 2564 ข้อ 10. ระบุว่า ให้ผู้ซึ่งได้รับการเลือกตั้งเป็นกรรมการและผู้ซึ่งได้รับ
การแต่งตั้งเป็นผู้จัดการ ของสหกรณ์ขนาดใหญ่ดำเนินการจัดทำหนังสือพร้อมลงลายมือชื่อยื่นต่อ
สหกรณ์เพื่อรับรองตนเองว่าไม่มี ลักษณะต้องห้ามตามมาตรา 52 และมีคุณสมบัติและไม่มีลักษณะ

ต้องห้ามอื่นตามกฎหมายนี้ และ แนบเอกสารหลักฐานที่เกี่ยวข้องประกอบด้วยภายในเจ็ดวัน นับแต่วันที่ได้รับเลือกตั้งหรือได้รับแต่งตั้ง

สหกรณ์จึงได้แจ้งให้กรรมการผู้ได้รับเลือกตั้งปฏิบัติตามกฎหมายฯ ทั้งนี้ระหว่างการรวบรวมเอกสารหนังสือรับรองตนเองจากกรรมการ ได้มีกรรมการมายื่นหนังสือลาออกจำนวน 2 คน ด้วยสาเหตุปัญหาสุขภาพ

ประเด็นข้อร้องเรียน สมาชิกขอให้ชี้แจงการลาออกจากกรรมการดำเนินการสหกรณ์ ออมทรัพย์ครูหนองคาย จำกัด

โดยสมาชิกได้ส่งหนังสือร้องเรียนเมื่อวันที่ 20 มกราคม 2566 ซึ่งมีประเด็นร้องเรียน ดังนี้

1. สมาชิกเห็นว่า การลาออกของกรรมการดำเนินการทั้ง 2 ท่าน อาจมีสาเหตุมาจากการเป็นผู้ไม่มีคุณสมบัติตามประกาศสหกรณ์ออมทรัพย์ครูหนองคาย จำกัด เรื่อง การเลือกตั้งคณะกรรมการดำเนินการ และผู้ตรวจสอบกิจการสหกรณ์ออมทรัพย์ครูหนองคาย จำกัด ประจำปี 2566 ฉบับลงวันที่ 30 สิงหาคม 2566 ข้อ 4 (13) ผิดนัดชำระเงินต้นหรือดอกเบี้ยเกินกว่าเก้าสิบวันกับนิติบุคคลที่เป็นสมาชิกของบริษัท ข้อมูลเครดิตตามกฎหมายว่าด้วยการประกอบธุรกิจข้อมูลเครดิตในระยะเวลาดังกล่าวเกินกว่าที่ได้รับ การเลือกตั้งเป็นกรรมการหรือวันที่ทำสัญญาจ้างเป็นผู้จัดการหรือในขณะที่ยังดำรงตำแหน่งนั้นและบุคคลดังกล่าวหรือสหกรณ์ไม่ได้ดำเนินการตามข้อ 19 ของประกาศดังกล่าว

2. สมาชิกขอให้สิทธิตามข้อบังคับสหกรณ์ข้อที่ 37(ข)(3)(4) และ (5) ในการตรวจสอบเอกสารอันได้แก่ ใบสมัครคณะกรรมการดำเนินการ คุณสมบัติและลักษณะต้องห้ามอื่นๆตามประกาศสหกรณ์ ฯลฯ

โดยประเด็นร้องเรียนดังกล่าวนี้ สหกรณ์ออมทรัพย์ครูหนองคาย จำกัด ได้ชี้แจงให้สมาชิกผู้ร้องเรียนทราบ และได้ชี้แจงให้สหกรณ์จังหวัดหนองคายทราบเป็นที่เรียบร้อยแล้ว

แนวทางการป้องกัน สหกรณ์ออมทรัพย์ครูหนองคาย จำกัด ได้ยึดหลักแนวทางการบริหารกิจการ ตามหลักสหกรณ์สีขาวด้วยธรรมาภิบาล มีความโปร่งใส ซื่อสัตย์ มีความรับผิดชอบ สร้างการมีส่วนร่วม และมีการใช้กระบวนการบริหารจัดการทรัพยากรเป็นไปอย่างมีประสิทธิภาพ เพื่อให้เกิดประโยชน์สูงสุดแก่ผู้มีส่วนได้เสียทุกฝ่ายอย่างเป็นธรรม จึงได้จัดให้มีช่องทางการร้องเรียนดังต่อไปนี้

- ช่องทางโทรศัพท์
- ช่องทางไปรษณีย์อิเล็กทรอนิกส์

- ช่องทางเว็บไซต์ และ Line official
- ช่องทางไปรษณีย์

ด้วยความรับผิดชอบของเจ้าหน้าที่สหกรณ์ และคณะกรรมการดำเนินการทุกท่าน

เสนอเพื่อทราบ

มติที่ประชุม.....

4.8 แจ้างการลาออกของกรรมการดำเนินการ

ด้วยกรรมการดำเนินการสหกรณ์ออมทรัพย์ครูหนองคาย จำกัด ชุดที่ 63 ที่ได้รับเลือกตั้งจากที่ประชุมใหญ่สามัญ ประจำปี 2565 เมื่อวันที่ 29 ตุลาคม 2565 จำนวน 3 คน มีกรรมการผู้ได้รับเลือกตั้ง 2 คน ได้ลาออกจากการเป็นกรรมการดำเนินการ สาเหตุเนื่องจากสุขภาพ ดังนี้

1. นางมยุเรศ โคตรชมพู กรรมการดำเนินการ เขต 1 ลาออกเมื่อวันที่ 30 พฤศจิกายน 2565
2. นายพุดพิงศ์ พัวตนะ กรรมการดำเนินการ เขต 1 ลาออกเมื่อวันที่ 6 ธันวาคม 2565

คณะกรรมการดำเนินการสหกรณ์ออมทรัพย์ครูหนองคาย จำกัด มีมติที่ประชุม ครั้งที่ 5/2566 วันที่ 7 ธันวาคม 2565 เห็นชอบให้ลาออก และมีมติแก้ไขเปลี่ยนแปลงคณะกรรมการฝ่ายต่าง ๆ ใหม่

เสนอเพื่อทราบ

มติที่ประชุม.....

รายงานประจำปี 2566

สหกรณ์ออมทรัพย์ครูหนองคาย จำกัด



วัสดุและอุปกรณ์การทอ

1. กี่
2. คานแขวน
3. ฟืมหรือหวี
4. ตะกอ
5. ตะกอหลอก
6. ไม้ (ไม้กำพัน)
7. ไม้ขีด (ใช้สำหรับคัด)
8. ไม้เหยียบหรือคานเหยียบ
9. ไม้นั่งทอผ้า
10. บ่ากี่
11. กระสวย
12. ผัง

ที่มา : http://www.dokkaew.moi.go.th/MOT_DK/datatable.html

ระเบียบวาระที่ 5 เรื่อง เสนอเพื่อพิจารณา

- 5.1 การพิจารณาอนุมัติงบการเงินสำหรับปีสิ้นสุด วันที่ 30 กันยายน 2566
- 5.2 การจัดสรรกำไรสุทธิ ประจำปี 2566
- 5.3 การพิจารณาอนุมัติแผนงาน และงบประมาณ ประจำปี 2567
- 5.4 การพิจารณาอนุมัติวงเงินกู้ยืมหรือการค้ำประกันของสหกรณ์ ประจำปี 2567
- 5.5 การพิจารณาคัดเลือกผู้สอบบัญชี ประจำปี 2567 และกำหนดค่าธรรมเนียมการสอบบัญชี
- 5.6 พิจารณากำหนด ค่าเบี้ยเลี้ยง ค่าพาหนะ ค่าเช่าที่พักและค่าเบี้ยประชุม ของกรรมการดำเนินการ กรรมการอื่นๆ อนุกรรมการ ที่ปรึกษา ผู้ตรวจสอบกิจการ
- 5.7 การแก้ไขข้อบังคับสหกรณ์ฯ พ.ศ. 2565 ข้อ 39 (การรับโอนสมาชิกสหกรณ์อื่น)
- 5.8 การแก้ไขข้อบังคับสหกรณ์ฯ พ.ศ. 2565 ข้อ 72 (ห้ามมิให้บุคคล ซึ่งมีลักษณะต้องห้ามเป็น หรือทำหน้าที่กรรมการดำเนินการ)
- 5.9 การแก้ไขระเบียบสหกรณ์ฯ ว่าด้วยการเลือกตั้งคณะกรรมการดำเนินการ สหกรณ์ออมทรัพย์ครูหนองคาย จำกัด พ.ศ. 2565 ข้อ 6, 10, 12
- 5.10 การแก้ไขระเบียบสหกรณ์ฯ ว่าด้วยการเลือกตั้งผู้ตรวจสอบกิจการ สหกรณ์ออมทรัพย์ครูหนองคาย จำกัด พ.ศ. 2565 ข้อ 10, 12



ระเบียบวาระที่

5

เรื่อง เสนอเพื่อพิจารณา

5.1 การพิจารณาอนุมัติงบประมาณสำหรับปีสิ้นสุด วันที่ 30 กันยายน 2566

หนังสือรับรองของสหกรณ์

สหกรณ์ออมทรัพย์ครูหนองคาย จำกัด

วันที่ 10 ตุลาคม 2566

เรียน นายวรงค์ดี ยิ้มเพียรภัทร

หนังสือรับรองฉบับนี้ให้ไว้เพื่อประโยชน์ของท่านในการตรวจสอบงบการเงินของสหกรณ์ออมทรัพย์ครูหนองคาย จำกัด สำหรับปีสิ้นสุดวันที่ 30 กันยายน 2566 เพื่อแสดงความเห็นว่างบการเงินดังกล่าวแสดงฐานะการเงิน ณ วันที่ 30 กันยายน 2566 ผลการดำเนินงานและกระแสเงินสด สำหรับปีสิ้นสุดวันเดียวกันของสหกรณ์ออมทรัพย์ครูหนองคาย จำกัด โดยถูกต้องตามที่ควรในสาระสำคัญตามระเบียบที่นายทะเบียนสหกรณ์กำหนดหรือไม่

ข้าพเจ้าเป็นผู้รับผิดชอบในการจัดให้มีการจัดการที่มีประสิทธิภาพ เพื่อให้การดำเนินงานของสหกรณ์เป็นไปตามกฎหมายสหกรณ์ ระเบียบ ข้อบังคับที่เกี่ยวข้อง

ข้าพเจ้าขอรับรองรายละเอียดเกี่ยวกับงบการเงินที่ท่านตรวจสอบตามที่ข้าพเจ้าทราบ และคิดว่าควรจะเป็น ดังต่อไปนี้

1. งบการเงิน

1.1 ตามข้อตกลงในการรับงานตรวจสอบ ข้าพเจ้าเป็นผู้รับผิดชอบในการจัดทำงบการเงิน โดยถูกต้องตามที่ควรในสาระสำคัญตามระเบียบที่นายทะเบียนสหกรณ์กำหนด

1.2 งบการเงินไม่มีการแสดงข้อมูลที่ขัดต่อข้อเท็จจริงอันเป็นสาระสำคัญ ซึ่งรวมถึงการละเว้นการแสดงรายการและข้อมูลต่าง ๆ

1.3 ข้อสมมติที่สำคัญที่สหกรณ์ใช้ในการประมาณการทางบัญชีมีความสมเหตุสมผล

1.4 รายการหรือข้อมูลดังต่อไปนี้มีการบันทึกหรือเปิดเผยไว้อย่างเพียงพอและเหมาะสมในงบ

การเงิน เช่น รายการธุรกิจที่มีกับสาขาของสหกรณ์หรือบุคคลอื่น ข้อตกลงกับสถาบันการเงินเกี่ยวกับภาระผูกพันเงินฝาก หรือข้อจำกัดการใช้เงินกู้สินทรัพย์ที่ใช้เป็นหลักประกัน

1.5 เหตุการณ์ภายหลังวันที่ในงบการเงินที่ระบุเบี่ยงเบนสาระเบี่ยงเบนสหกรณ์กำหนดให้ปรับปรุงหรือเปิดเผย ได้ปรับปรุงหรือเปิดเผยแล้ว

1.6 ผลของการไม่แก้ไขข้อมูลที่ขัดต่อข้อเท็จจริงไม่มีสาระสำคัญ ข้อสังเกต ทั้งต่อเฉพาะรายการหรือโดยรวมต่องบการเงิน รายการของข้อมูลที่ขัดต่อข้อเท็จจริงที่ไม่แก้ไขได้จัดทำเป็นเอกสารแนบของหนังสือรับรองนี้

1.7 ไม่มีรายการผิดปกติที่เกี่ยวข้องกับการกระทำของคณะกรรมการดำเนินการหรือเจ้าหน้าที่ของสหกรณ์ผู้ซึ่งมีหน้าที่สำคัญ เกี่ยวกับระบบบัญชีและระบบการควบคุมภายใน หรือรายการผิดปกติที่มีผลกระทบอย่างเป็นทางการเป็นสาระสำคัญต่องบการเงิน

1.8 สหกรณ์มีกรรมสิทธิ์ในสินทรัพย์ทั้งหมดอย่างถูกต้องตามกฎหมายและไม่มีภาระผูกพัน หรือข้อผูกมัดใด ๆ ในสินทรัพย์ของสหกรณ์ เว้นแต่ที่ได้เปิดเผยไว้ในหมายเหตุประกอบงบการเงิน

1.9 สหกรณ์ได้บันทึกหรือเปิดเผยรายการหนี้สินทั้งหมดของสหกรณ์ทั้งที่เกิดขึ้นแล้ว และอาจเกิดขึ้นในภายหน้าไว้อย่างเหมาะสม รวมทั้งได้มีการเปิดเผยไว้ในหมายเหตุประกอบงบการเงินเกี่ยวกับหลักประกันทั้งหมดที่สหกรณ์ให้แก่บุคคลที่สาม นอกจากนี้สหกรณ์ไม่มีคดีฟ้องร้องอื่นและไม่มีคดีที่คาดว่าจะเกิดขึ้น

1.10 นอกจากเรื่องที่ยอมรับไว้ในหมายเหตุประกอบงบการเงินแล้ว ไม่มีเหตุการณ์ใดเกิดขึ้นหรือไม่ปรากฏข้อเท็จจริงใดที่มีผลกระทบต่องบการเงินอย่างมีสาระสำคัญ ซึ่งต้องนำมาปรับปรุงงบการเงิน หรือเปิดเผยในหมายเหตุประกอบงบการเงินอีก

2. การให้ข้อมูล

ข้าพเจ้าได้จัดเอกสารหลักฐานและข้อมูลดังต่อไปนี้ให้ท่านตรวจสอบครบถ้วนแล้ว คือ

2.1 บันทึกรายการทุกรายการ ในบัญชี เอกสารหลักฐานประกอบรายการบัญชีและข้อมูลอื่นที่เกี่ยวข้องทั้งหมด

2.2 รายงานการประชุมคณะกรรมการดำเนินการและรายงานการประชุมใหญ่

2.3 ข้อมูลอื่นที่ท่านขอจากข้าพเจ้าเพื่อวัตถุประสงค์ของการตรวจสอบ

2.4 เข้าถึงบุคคลในสหกรณ์ที่ท่านระบุว่าจำเป็นในการได้มาซึ่งหลักฐานการสอบบัญชีอย่างไม่จำกัด

2.5 สหกรณ์ได้ปฏิบัติตามเงื่อนไขของสัญญาทั้งหมดซึ่งหากไม่ปฏิบัติตามอาจมีผลกระทบอย่างมีสาระสำคัญต่องบการเงิน นอกจากนี้สหกรณ์ได้ปฏิบัติตามระเบียบและข้อกำหนดของหน่วยงานราชการ หรือหน่วยงานที่กำกับดูแล ซึ่งหากไม่ปฏิบัติตามอาจมีผลกระทบอย่างมีสาระสำคัญต่องบการเงิน

2.6 สหกรณ์ได้เปิดเผยข้อมูลทั้งหมดที่เป็นผลจากการประเมินความเสี่ยงเรื่องการทุจริตที่มีผลต่อการแสดงงบการเงินที่ขัดต่อข้อเท็จจริงอันเป็นสาระสำคัญ

2.7 สหกรณ์ได้เปิดเผยข้อมูลทุกอย่าง ซึ่งเกี่ยวข้องกับการทุจริตหรือสงสัยว่าจะทุจริตที่สหกรณ์ทราบและที่มีผลกระทบต่อสหกรณ์ โดยเกี่ยวข้องกับการคณะกรรมการดำเนินการสหกรณ์ เจ้าหน้าที่สหกรณ์ที่มีบทบาทสำคัญเกี่ยวกับการควบคุมภายใน หรือบุคคลอื่น ซึ่งการทุจริตมีผลกระทบอย่างมีสาระสำคัญต่องบการเงิน

2.8 สหกรณ์ไม่ได้รับหนังสือแจ้งจากหน่วยราชการอันมีผลต่องบการเงิน เพราะมิได้ปฏิบัติตามกฎหมายหรือข้อบังคับ ซึ่งรวมถึงการถูกเรียกขาดเซช หรือถูกประเมินภาษีอากร หรือมีหนี้สินที่อาจเกิดขึ้นในภายหน้า ซึ่งควรจะได้้นำพิจารณาเปิดเผยในหมายเหตุประกอบงบการเงิน หรือใช้เป็นหลักเกณฑ์ในการตั้งสำรองค่าเสียหายที่อาจเกิดขึ้น

ขอแสดงความนับถือ



(นายเจริญ สอนคำหาญ)

ประธานกรรมการ



(นายสวัสดิ์ มุลศรี)

ผู้จัดการสหกรณ์

รายงานของผู้สอบบัญชี

เสนอ สมาชิกสหกรณ์ออมทรัพย์ครูหนองคาย จำกัด

ความเห็น

ข้าพเจ้าได้ตรวจสอบงบการเงินของสหกรณ์ออมทรัพย์ครูหนองคาย จำกัด ซึ่งประกอบด้วยงบแสดงฐานะการเงิน ณ วันที่ 30 กันยายน 2566 งบกำไรขาดทุน และงบกระแสเงินสดสำหรับปีสิ้นสุดวันเดียวกันและหมายเหตุประกอบงบการเงิน รวมถึงหมายเหตุสรุปนโยบายการบัญชีที่สำคัญ

ข้าพเจ้าเห็นว่า งบการเงินข้างต้นนี้แสดงฐานะการเงินของสหกรณ์ออมทรัพย์ครูหนองคาย จำกัด ณ วันที่ 30 กันยายน 2566 ผลการดำเนินงาน และกระแสเงินสดสำหรับปีสิ้นสุดวันเดียวกัน โดยถูกต้องตามที่ควรในสาระสำคัญตามระเบียบนายทะเบียนสหกรณ์

เกณฑ์ในการแสดงความเห็น

ข้าพเจ้าได้ปฏิบัติตามตรวจสอบตามมาตรฐานการสอบบัญชีและตามระเบียบกรมตรวจบัญชีสหกรณ์ ความรับผิดชอบของข้าพเจ้าได้กล่าวไว้ในส่วนของความรับผิดชอบของผู้สอบบัญชีต่อการตรวจสอบงบการเงินในรายงานของข้าพเจ้า ข้าพเจ้ามีความเป็นอิสระจากสหกรณ์และได้ปฏิบัติตามจรรยาบรรณของผู้สอบบัญชีสหกรณ์ ข้าพเจ้าเชื่อว่าหลักฐานการสอบบัญชีที่ข้าพเจ้าได้รับเพียงพอและเหมาะสมเพื่อใช้เป็นเกณฑ์ในการแสดงความเห็นของข้าพเจ้า

เรื่องสำคัญในการตรวจสอบ

เรื่องสำคัญในการตรวจสอบ คือ เรื่องต่าง ๆ ที่มีนัยสำคัญที่สุดตามดุลยพินิจของผู้ประกอบวิชาชีพของข้าพเจ้าในการตรวจสอบงบการเงินสำหรับงวดปัจจุบัน ข้าพเจ้าได้นำเรื่องเหล่านี้มาพิจารณาในบริบทของการตรวจสอบงบการเงินโดยรวมและในการแสดงความเห็นของข้าพเจ้า ทั้งนี้ ข้าพเจ้าไม่ได้แสดงความเห็นแยกต่างหากสำหรับเรื่องเหล่านี้

เรื่องสำคัญในการตรวจสอบ พร้อมวิธีการตรวจสอบแต่ละเรื่องมีดังต่อไปนี้

1. เงินให้กู้ยืมและการรับรู้รายได้ดอกเบี้ยเงินให้กู้

ตามที่แสดงในงบกำไรขาดทุน สหกรณ์มีรายได้ดอกเบี้ยรับจากเงินให้กู้ยืมในปี 2566 จำนวน 458,668,115.74 บาท คิดเป็นร้อยละ 99.75 ของรายได้ค่าดอกเบี้ยและผลตอบแทนจากเงินลงทุน ซึ่งเป็นเรื่องสำคัญในการตรวจสอบเนื่องจากรายได้ดังกล่าวเป็นรายได้หลักของสหกรณ์เกิดจากสัญญาเงินให้กู้ยืมประเภทต่างๆ มี

เงื่อนไขการคำนวณดอกเบี้ยในอัตราที่แตกต่างกัน นอกจากนี้ การรับรู้รายได้ดอกเบี้ยเงินให้กู้ในทางบัญชีของ สหกรณ์ สหกรณ์ได้ระบุรับรู้รายได้ที่เกิดจากดอกเบี้ยเงินให้กู้ของลูกหนี้ที่ไม่ก่อให้เกิดรายได้ตามเกณฑ์คงค้างที่ ค้างชำระเกิน 3 งวดขึ้นไป ส่วนดอกเบี้ยเงินให้กู้ในระบบประมวลผลด้วยคอมพิวเตอร์จะยังคงคิดดอกเบี้ยต่อไป ทั้งนี้เพื่อประโยชน์ในการติดตามเรียกจ้ร้งจากลูกหนี้

ข้าพเจ้าได้ตรวจสอบความมีตัวตนของลูกหนี้ โดยการตรวจสอบสัญญาเงินกู้พร้อมทั้งส่งหนังสือยืนยัน ยอดลูกหนี้ รวมทั้งทดสอบหลักฐานการรับชำระหนี้ว่าเป็นไปตามเงื่อนไขในสัญญาเป็นไปตามระเบียบที่สหกรณ์ กำหนด และสอดคล้องกับนโยบายการบัญชีของสหกรณ์

นอกจากนี้ ข้าพเจ้ายังได้ตรวจสอบโดยการประเมินและสุ่มทดสอบระบบการควบคุมภายในของสหกรณ์ ที่เกี่ยวข้องกับการรับรู้รายได้ดอกเบี้ยเงินให้กู้ และระบบการควบคุมภายในด้านสารสนเทศที่เกี่ยวข้องกับการคำนวณ ดอกเบี้ยเงินให้กู้ ว่ามีการรับรู้รายได้ดอกเบี้ยเงินให้กู้เป็นไปตามเงื่อนไขในสัญญาและสอดคล้องกับนโยบายการ บัญชีที่สหกรณ์ใช้ และตามที่ระเบียบนายทะเบียนสหกรณ์กำหนด รวมทั้งข้าพเจ้าได้ทำการวิเคราะห์เปรียบเทียบ ข้อมูลบัญชีรายได้และสุ่มตรวจสอบรายการปรับปรุงบัญชีที่สำคัญ

2. ค่าเผื่อนี้สงสัยจะสูญลูกหนี้เงินให้กู้

ตามที่กล่าวไว้ในหมายเหตุประกอบงบการเงินข้อ 5 เงินให้กู้ยืม- สุทธิ ณ วันที่ 30 กันยายน 2566 ค่าเผื่อ หนี้สงสัยจะสูญลูกหนี้เงินให้กู้ยืมจำนวนเงิน 13,765,867.05 บาท เพิ่มขึ้นจากปีก่อน จำนวน 8,946,980.62 บาท คิด เป็นร้อยละ 185.66 ของค่าเผื่อนี้สงสัยจะสูญเงินให้กู้ยืม และลูกหนี้เงินกู้อื่น ณ วันที่ 30 กันยายน 2566 ค่าเผื่อนี้ สงสัยจะสูญลูกหนี้อื่น จำนวนเงิน 21,747,621.89 บาท ลดลงจากปีก่อน จำนวน 2,733,924.95 บาท คิดเป็นร้อยละ 11.17 ของค่าเผื่อนี้สงสัยจะสูญลูกหนี้อื่น ซึ่งเป็นเรื่องสำคัญในการตรวจสอบ เนื่องจากการประมาณการค่าเผื่อนี้ สงสัยจะสูญต้องเป็นไปตามระเบียบนายทะเบียนสหกรณ์กำหนด

ข้าพเจ้าได้สุ่มสอบทานการชำระหนี้บัญชีย่อยลูกหนี้เงินให้กู้เปรียบเทียบกับรายละเอียดการตั้งค่าเผื่อนี้ สงสัยจะสูญพบว่า การประมาณการตั้งค่าเผื่อนี้สงสัยจะสูญเป็นไปตามระเบียบนายทะเบียนสหกรณ์

3. เงินรับฝาก

ตามที่แสดงไว้ในงบแสดงฐานะการเงินและหมายเหตุประกอบงบการเงินข้อ 10. เงินรับฝาก ณ วันที่ 30 กันยายน 2566 สหกรณ์มีเงินรับฝากจากสมาชิก จำนวน 1,865,210,577.57 บาท ซึ่งเป็นเรื่องสำคัญในการตรวจสอบเนื่องจากเงินรับฝากเป็นภาระผูกพันที่สหกรณ์ต้องจ่ายคืนผู้ฝาก

ข้าพเจ้าได้สุ่มทดสอบระบบประเมินและควบคุมภายในของสหกรณ์ที่เกี่ยวข้องกับการรับฝากเงิน สอบทานการพิจารณาอนุมัติถอนเงินฝาก ดอกเบี้ยเงินรับฝากโดยผู้มีอำนาจการลงลายมือชื่อของผู้ถอนเงินในเอกสารการถอนเงินฝากเปรียบเทียบกับลายมือชื่อในบัตรตัวอย่างที่ให้ไว้กับสหกรณ์ และเป็นไปตามระเบียบที่สหกรณ์กำหนด

ความรับผิดชอบของคณะกรรมการดำเนินการสหกรณ์ต้องบการเงิน

คณะกรรมการดำเนินการสหกรณ์มีหน้าที่รับผิดชอบในการจัดทำและนำเสนองบการเงินเหล่านี้โดยถูกต้องตามที่ควร ตามระเบียบนายทะเบียนสหกรณ์ และรับผิดชอบเกี่ยวกับการควบคุมภายในที่คณะกรรมการดำเนินการสหกรณ์พิจารณาว่าจำเป็นเพื่อให้สามารถจัดทำงบการเงินที่ปราศจากการแสดงข้อมูลที่ขัดต่อข้อเท็จจริงอันเป็นสาระสำคัญไม่ว่าจะเกิดจากการทุจริตหรือข้อผิดพลาด

ในการจัดทำงบการเงิน คณะกรรมการดำเนินการสหกรณ์รับผิดชอบในการประเมินความสามารถของสหกรณ์ในการดำเนินงานต่อเนื่อง การเปิดเผยเรื่องที่เกี่ยวข้องกับการดำเนินงานต่อเนื่องในกรณีที่มิเรื่องดังกล่าวและการใช้เกณฑ์การบัญชีสำหรับการดำเนินงานต่อเนื่องเว้นแต่คณะกรรมการดำเนินการสหกรณ์มีความตั้งใจที่จะเลิกสหกรณ์หรือหยุดดำเนินงานหรือไม่สามารถดำเนินงานต่อเนื่องต่อไปได้

ความรับผิดชอบของผู้สอบบัญชีต่อการตรวจสอบงบการเงิน

การตรวจสอบของข้าพเจ้ามีวัตถุประสงค์เพื่อให้ได้ความเชื่อมั่นอย่างสมเหตุสมผลว่างบการเงินโดยรวมปราศจากการแสดงข้อมูลที่ขัดต่อข้อเท็จจริงอันเป็นสาระสำคัญหรือไม่ ไม่ว่าจะเกิดจากการทุจริตหรือข้อผิดพลาดและเสนอรายงานของผู้สอบบัญชีซึ่งรวมความเห็นของข้าพเจ้าอยู่ด้วย ความเชื่อมั่นอย่างสมเหตุสมผลคือความเชื่อมั่นในระดับสูงแต่ไม่ได้เป็นการรับประกันว่าการปฏิบัติงานตรวจสอบตามมาตรฐานการสอบบัญชีและระเบียบกรมตรวจบัญชีสหกรณ์จะสามารถตรวจพบข้อมูลที่ขัดต่อข้อเท็จจริงอันเป็นสาระสำคัญที่มีอยู่ได้เสมอไป ข้อมูลที่ขัดต่อข้อเท็จจริงอาจเกิดจากการทุจริตหรือข้อผิดพลาดและถือว่ามีสาระสำคัญเมื่อคาดการณ์ได้อย่างสมเหตุสมผลว่ารายการที่ขัดต่อข้อเท็จจริงแต่ละรายการหรือทุกรายการรวมกันจะมีผลต่อการตัดสินใจทางเศรษฐกิจของผู้ใช้งบการเงินจากการใช้งบการเงินเหล่านี้

ในการตรวจสอบของข้าพเจ้าตามมาตรฐานการสอบบัญชีและระเบียบกรมตรวจบัญชีสหกรณ์ ข้าพเจ้าได้ใช้ดุลยพินิจและการสังเกตและสงสัยของผู้ประกอบวิชาชีพตลอดการตรวจสอบ การปฏิบัติงานของข้าพเจ้ารวมถึง

- ระบุและประเมินความเสี่ยงจากการแสดงข้อมูลที่ขัดต่อข้อเท็จจริงอันเป็นสาระสำคัญในงบการเงินไม่ว่าจะเกิดจากการทุจริตหรือข้อผิดพลาด ออกแบบและปฏิบัติงานตามวิธีการตรวจสอบเพื่อตอบสนองต่อความเสี่ยงเหล่านั้น และได้หลักฐานการสอบบัญชีที่เพียงพอและเหมาะสมเพื่อเป็นเกณฑ์ในการแสดงความเห็นของข้าพเจ้า ความเสี่ยงที่ไม่พบข้อมูลที่ขัดต่อข้อเท็จจริงอันเป็นสาระสำคัญซึ่งเป็นผลมาจากการทุจริตจะสูงกว่าความเสี่ยงที่เกิดจากข้อผิดพลาด เนื่องจากการทุจริตอาจเกี่ยวกับการสมรู้ร่วมคิด การปลอมแปลงเอกสารหลักฐาน การตั้งใจละเว้นการแสดงข้อมูล การแสดงข้อมูลที่ไม่ตรงตามข้อเท็จจริงหรือการแทรกแซงการควบคุมภายใน
- ทำความเข้าใจในระบบการควบคุมภายในที่เกี่ยวข้องกับการตรวจสอบ เพื่อออกแบบวิธีการตรวจสอบที่เหมาะสมกับสถานการณ์ แต่ไม่ใช่เพื่อวัตถุประสงค์ในการแสดงความเห็นต่อความมีประสิทธิภาพของการควบคุมภายในของสหกรณ์
- ประเมินความเหมาะสมของนโยบายการบัญชีที่คณะกรรมการดำเนินการสหกรณ์ ใช้และความสมเหตุสมผลของประมาณการทางบัญชีและการเปิดเผยข้อมูลที่เกี่ยวข้องซึ่งจัดทำขึ้นโดยคณะกรรมการดำเนินการสหกรณ์
- สรุปลักษณะความเหมาะสมของการใช้เกณฑ์การบัญชีสำหรับการดำเนินงานต่อเนื่องของคณะกรรมการดำเนินการสหกรณ์ และจากหลักฐานการสอบบัญชีที่ได้รับว่ามีความไม่แน่นอนที่มีสาระสำคัญที่เกี่ยวกับเหตุการณ์หรือสถานการณ์ที่อาจเป็นเหตุให้เกิดข้อสงสัยอย่างมีนัยสำคัญต่อความสามารถของสหกรณ์ในการดำเนินงานต่อเนื่องหรือไม่ ถ้าข้าพเจ้าได้ข้อสรุปว่ามีความไม่แน่นอนที่มีสาระสำคัญ ข้าพเจ้าต้องให้ข้อสังเกตไว้ในรายงานของผู้สอบบัญชีของข้าพเจ้าถึงการเปิดเผยข้อมูลที่เกี่ยวข้องในงบการเงิน หรือถ้าการเปิดเผยดังกล่าวไม่เพียงพอ ความเห็นของข้าพเจ้าจะเปลี่ยนแปลงไป ข้อสรุปของข้าพเจ้าขึ้นอยู่กับหลักฐานการสอบบัญชีที่ได้รับจนถึงวันที่ในรายงานของผู้สอบบัญชีของข้าพเจ้า อย่างไรก็ตาม เหตุการณ์หรือสถานการณ์ในอนาคตอาจเป็นเหตุให้สหกรณ์ต้องหยุดการดำเนินงานต่อเนื่องได้
- ประเมินการนำเสนอ โครงสร้างและเนื้อหาของงบการเงิน โดยรวม รวมถึงการเปิดเผยข้อมูลที่เกี่ยวข้อง ตลอดจนประเมินว่างบการเงินแสดงรายการและเหตุการณ์ที่เกิดขึ้น โดยถูกต้องตามที่ควรหรือไม่

ข้าพเจ้าได้สื่อสารกับคณะกรรมการดำเนินการสหกรณ์เกี่ยวกับขอบเขตและช่วงเวลาของการตรวจสอบตามที่ได้วางแผนไว้ ประเด็นที่มีนัยสำคัญที่พบจากการตรวจสอบ รวมถึงข้อบกพร่องที่มีนัยสำคัญในระบบการควบคุมภายในซึ่งข้าพเจ้าได้พบในระหว่างการตรวจสอบของข้าพเจ้า

จากเรื่องทั้งหลายที่สื่อสารกับคณะกรรมการดำเนินการสหกรณ์ ข้าพเจ้าได้พิจารณาเรื่องต่าง ๆ ที่มีนัยสำคัญที่สุดในการตรวจสอบงบการเงินในงวดปัจจุบันและกำหนดเป็นเรื่องสำคัญในการตรวจสอบ ข้าพเจ้าได้อธิบายเรื่องเหล่านี้ไว้ในรายงานของผู้สอบบัญชี เว้นแต่กฎหมายหรือข้อบังคับห้ามไม่ให้เปิดเผยเรื่องดังกล่าวต่อสาธารณะหรือในสถานการณ์ที่ยากที่จะเกิดขึ้น ข้าพเจ้าพิจารณาว่าไม่ควรสื่อสารเรื่องดังกล่าวในรายงานของข้าพเจ้า เพราะการกระทำดังกล่าวสามารถคาดการณ์ได้อย่างสมเหตุสมผลว่าจะมีผลกระทบในทางลบมากกว่าผลประโยชน์ที่ผู้มีส่วนได้เสียสาธารณะจะได้จากการสื่อสารดังกล่าว



(นายวรศักดิ์ ยิ้มเพียรภัทร)

ผู้สอบบัญชีสหกรณ์

กรุงเทพฯ : 10 ตุลาคม 2566

สหกรณ์ออมทรัพย์ครูหนองคาย จำกัด

งบแสดงฐานะการเงิน

ณ วันที่ 30 กันยายน 2566

	หมายเหตุ	ปี 2566	ปี 2565
		บาท	บาท
สินทรัพย์			
สินทรัพย์หมุนเวียน			
เงินสดและเงินฝากธนาคาร	3	187,322,979.63	177,475,816.57
เงินให้กู้ยืมระยะสั้น - สุทธิ	5	494,172,465.85	499,894,102.98
ดอกเบี้ยเงินให้กู้ยืมรับ		60,266.75	-
สินทรัพย์หมุนเวียนอื่น	6	223,368.57	218,321.44
รวมสินทรัพย์หมุนเวียน		<u>681,779,080.80</u>	<u>677,588,240.99</u>
สินทรัพย์ไม่หมุนเวียน			
เงินลงทุนระยะยาว	4	10,828,710.00	10,812,140.00
เงินให้กู้ยืมระยะยาว	5	8,410,994,907.11	7,346,296,030.77
ที่ดิน อาคารและอุปกรณ์ - สุทธิ	7	25,738,197.13	25,766,224.82
สิทธิการเช่าประ โยชน์ซอฟต์แวร์ลดจ่าย		1,176,244.80	1,928,326.40
สินทรัพย์ไม่หมุนเวียนอื่น	8	41,200.00	41,200.00
รวมสินทรัพย์ไม่หมุนเวียน		<u>8,448,779,259.04</u>	<u>7,384,843,921.99</u>
รวมสินทรัพย์		<u>9,130,558,339.84</u>	<u>8,062,432,162.98</u>

รายงานประจำปี 2566

สหกรณ์ออมทรัพย์ครูหนองคาย จำกัด

		ปี 2566	ปี 2565
	หมายเหตุ	บาท	บาท
หนี้สินและทุนของสหกรณ์			
หนี้สินหมุนเวียน			
เงินเบิกเกินบัญชีธนาคารและเงินกู้ยืมระยะสั้น	9	436,500,000.00	200,000,000.00
ส่วนของหนี้สิน ไม่หมุนเวียนที่ถึงกำหนดชำระภายในหนึ่งปี	12	517,080,000.00	326,880,000.00
เงินรับฝาก	10	2,292,241,245.74	1,671,949,880.21
หนี้สินหมุนเวียนอื่น	11	2,912,164.33	2,272,284.39
รวมหนี้สินหมุนเวียน		<u>3,248,733,410.07</u>	<u>2,201,102,164.60</u>
หนี้สินไม่หมุนเวียน			
เงินกู้ยืมระยะยาว	12	1,118,030,000.00	1,219,800,000.00
หนี้สินไม่หมุนเวียนอื่น	13	17,830,985.00	16,350,270.00
รวมหนี้สิน ไม่หมุนเวียน		<u>1,135,860,985.00</u>	<u>1,236,150,270.00</u>
รวมหนี้สิน		<u>4,384,594,395.07</u>	<u>3,437,252,434.60</u>
ทุนของสหกรณ์			
ทุนเรือนหุ้น (มูลค่าหุ้นละ 10.00 บาท)		3,959,552,820.00	3,831,076,960.00
ทุนสำรอง		501,968,742.91	472,317,912.34
ทุนสะสมตามข้อบังคับ ระเบียบและอื่นๆ	14	25,714,682.22	25,320,682.22
กำไรสุทธิประจำปี		258,727,699.64	296,464,173.82
รวมทุนของสหกรณ์		<u>4,745,963,944.77</u>	<u>4,625,179,728.38</u>
รวมหนี้สินและทุนของสหกรณ์		<u>9,130,558,339.84</u>	<u>8,062,432,162.98</u>

หมายเหตุประกอบงบการเงินเป็นส่วนหนึ่งของงบการเงินนี้



(นายเจริญ สอนคำหาญ)

ประธานกรรมการ



(นายสมบูรณ์ สุบิน)

เลขานุการ

วันที่ 10 ตุลาคม 2566

สหกรณ์ออมทรัพย์ครูหนองคาย จำกัด

งบกำไรขาดทุน

สำหรับปีสิ้นสุดวันที่ 30 กันยายน 2566

	ปี 2566		ปี 2565	
	บาท	%	บาท	%
รายได้ดอกเบี้ยและผลตอบแทนจากเงินลงทุน				
ดอกเบี้ยรับเงินให้กู้	457,277,148.49	99.44	470,898,249.08	99.45
ดอกเบี้ยรับลูกหนี้ระหว่างดำเนินคดี	-	0.00	5,069.25	0.01
ดอกเบี้ยรับลูกหนี้ตามคำพิพากษา	742,681.25	0.17	1,289,690.34	0.27
ดอกเบี้ยรับลูกหนี้ถูกให้ออกตามข้อบังคับ	648,286.00	0.14	623,878.50	0.13
ดอกเบี้ยรับเงินฝากธนาคาร	566,627.98	0.12	202,627.64	0.04
ผลตอบแทนจากการลงทุน	594,550.17	0.13	472,955.72	0.10
รวมรายได้ดอกเบี้ยและผลตอบแทนจากเงินลงทุน	459,829,293.89	100.00	473,492,470.53	100.00
ค่าใช้จ่ายดอกเบี้ยและเงินลงทุน				
ดอกเบี้ยจ่ายเงินรับฝาก	60,100,865.45	13.07	50,303,369.04	10.62
ดอกเบี้ยจ่ายเงินกู้ยืมระยะสั้น	9,617,784.63	2.09	4,833,377.86	1.02
ดอกเบี้ยจ่ายเงินกู้ยืมระยะยาว	48,105,674.20	10.46	44,738,110.52	9.45
รวมค่าใช้จ่ายดอกเบี้ยและเงินลงทุน	117,824,324.28	25.62	99,874,857.42	21.09
หัก หนี้สงสัยจะสูญและหนี้สูญ				
หนี้สงสัยจะสูญ - ลูกหนี้เงินให้กู้	8,946,980.62	1.95	4,818,886.43	1.02
หนี้สงสัยจะสูญ - ลูกหนี้ถูกให้ออกตามข้อบังคับ	2,323,568.12	0.50	642,394.03	0.14
หนี้สงสัยจะสูญ - ลูกหนี้ระหว่างดำเนินคดี	(219,231.25)	(0.05)	2,980,151.25	0.63
หนี้สงสัยจะสูญ - ลูกหนี้ตามคำพิพากษา	(4,838,261.82)	(1.05)	(1,548,934.38)	(0.33)
รวมหนี้สงสัยจะสูญและหนี้สูญ	6,213,055.67	1.35	6,892,497.33	1.46
รายได้ดอกเบี้ยและผลตอบแทนจากการลงทุนสุทธิ	335,791,913.94	73.03	366,725,115.78	77.45
บวก รายได้อื่น				
ค่าธรรมเนียมแรกเข้า	13,950.00	0.00	11,450.00	0.00
รายได้อื่น	228,865.70	0.05	351,174.21	0.07
รวมรายได้ที่มีใช้ดอกเบี้ย	242,815.70	0.05	362,624.21	0.07
หัก ค่าใช้จ่ายในการดำเนินงาน				
ค่าใช้จ่ายเกี่ยวกับเจ้าหน้าที่				
เงินเดือนและค่าจ้าง	9,973,403.20	2.17	9,507,733.20	2.01
ค่าจ้าง (ลูกจ้างชั่วคราว)	122,400.00	0.03	115,200.00	0.02

รายงานประจำปี 2566

สหกรณ์ออมทรัพย์ครูหนองคาย จำกัด

	ปี 2566		ปี 2565	
	บาท	%	บาท	%
บำเหน็จเจ้าหน้าที่	1,668,740.00	0.36	1,070,040.00	0.23
ค่าปฏิบัติงานนอกเวลาทำการ	358,720.00	0.08	534,640.00	0.11
สวัสดิการเจ้าหน้าที่	215,958.50	0.05	196,975.00	0.04
เงินสมทบประกันสังคมและกองทุนทดแทน	181,082.00	0.04	143,346.00	0.03
ค่าใช้จ่ายเกี่ยวกับอาคารสถานที่และอุปกรณ์				
ค่าเสื่อมราคาอาคาร,สิ่งปลูกสร้าง	653,504.54	0.14	600,556.60	0.13
ค่าเสื่อมราคารถยนต์	788,255.15	0.17	880,250.56	0.19
สิทธิการใช้ประโยชน์ซอฟต์แวร์ตัดจ่าย	752,081.60	0.16	758,501.60	0.16
ค่าใช้จ่ายเกี่ยวกับสมาชิก				
เงินสวัสดิการสำหรับสมาชิก	36,919,270.00	8.03	35,833,850.00	7.57
ค่าใช้จ่ายดำเนินงานอื่น				
ขาดทุนจากการเลิกใช้รถจักรยานยนต์	1.00	0.00	12.00	0.00
ค่าเบี้ยประชุมกรรมการ	2,149,398.00	0.47	2,116,224.00	0.45
ค่ารับรอง	313,337.00	0.07	218,805.50	0.05
ค่าเบี้ยเลี้ยง-พาหนะ	72,728.00	0.02	69,418.00	0.01
ค่าตอบแทนการกู้ยืมเงิน	320,000.00	0.07	320,000.00	0.07
ค่าตอบแทนเจ้าหน้าที่ตำรวจ	83,700.00	0.02	89,400.00	0.02
ค่าตอบแทนหน่วยงานช่วยเหลือสหกรณ์	2,404,252.00	0.52	2,391,502.00	0.51
ค่าใช้จ่ายวันประชุมใหญ่	13,226,592.00	2.88	10,009,582.00	2.11
ค่าใช้จ่ายในการประชุมใหญ่วิสามัญ	-	0.00	364,712.00	0.08
ค่าใช้จ่ายดำเนินการเลือกตั้ง	426,867.20	0.09	399,640.00	0.08
วัสดุสำนักงานใช้ไป	941,158.00	0.20	888,871.25	0.19
ค่าสาธารณูปโภค	671,530.41	0.15	621,068.15	0.13
ค่าใช้จ่ายเกี่ยวกับเงินกู้	112,610.10	0.02	194,455.00	0.04
ค่าใช้จ่ายดำเนินการคดีทางกฎหมาย	40,754.38	0.01	148,374.94	0.03
ค่าชดเชยตามกฎหมายแรงงาน	1,156,540.00	0.25	-	0.00
ค่าธรรมเนียมผู้สอบบัญชี	175,000.00	0.04	175,000.00	0.04
ค่าใช้จ่ายอบรมสัมมนา	2,483,490.00	0.54	2,231,434.50	0.47
ค่าตอบแทนผู้ตรวจสอบกิจการ	200,000.00	0.04	200,000.00	0.04
ค่าใช้จ่ายทั่วไป	711,001.04	0.15	399,672.69	0.08

รายงานประจำปี 2566
 สหกรณ์ออมทรัพย์ครูหนองคาย จำกัด

	ปี 2566		ปี 2565	
	บาท	%	บาท	%
ค่าเบี้ยประกันภัย	82,655.88	0.02	47,301.18	0.01
ค่าตอบแทนนิติกรสหกรณ์	72,000.00	0.02	72,000.00	0.01
ค่าตอบแทนผู้ควบคุมงานก่อสร้าง	30,000.00	0.00	25,000.00	0.00
รวมค่าใช้จ่ายในการดำเนินงาน	77,307,030.00	16.81	70,623,566.17	14.91
กำไรสุทธิ	258,727,699.64	56.27	296,464,173.82	62.61

สหกรณ์ออมทรัพย์ครูหนองคาย จำกัด

งบกระแสเงินสด

สำหรับปีสิ้นสุดวันที่ 30 กันยายน 2566

	ปี 2566	ปี 2565
	บาท	บาท
กระแสเงินสดจากกิจกรรมดำเนินงาน		
กำไรสุทธิ	258,727,699.64	296,464,173.82
รายการปรับปรุงเพื่อกระทบยอดกำไรสุทธิเป็นเงินสดสุทธิ จากกิจกรรมดำเนินงาน		
ค่าเสื่อมราคาสินทรัพย์	1,441,759.69	1,480,807.16
สิทธิประโยชน์ซอฟต์แวร์ค้ำจ่าย	752,081.60	758,501.60
บำเหน็จเจ้าหน้าที่	1,668,740.00	1,070,040.00
หนี้สงสัยจะสูญลูกหนี้ให้กู้	8,946,980.62	4,818,886.43
หนี้สงสัยจะสูญลูกหนี้ให้ออกตามข้อบังคับ	2,323,568.12	642,394.03
หนี้สงสัยจะสูญลูกหนี้ระหว่างดำเนินคดี	(219,231.25)	2,980,151.25
หนี้สงสัยจะสูญลูกหนี้ตามคำพิพากษา	(4,838,261.82)	(1,548,934.38)
ค่าเครื่องเขียนแบบพิมพ์ใช้ไป	941,158.00	889,711.25
ค่าตอบแทนผู้ตรวจสอบกิจการค้ำจ่าย	28,580.00	10,380.00
ดอกเบี้ยเงินฝากค้ำจ่าย	3,052.16	81,342.70
ค่าธรรมเนียมผู้สอบบัญชีค้ำจ่าย	55,000.00	55,000.00
ค่าชดเชยตามกฎหมายแรงงานค้ำจ่าย	1,156,540.00	-
ดอกเบี้ยเงินกู้ยืมค้ำจ่าย	209,640.17	41,906.64
ค่าตอบแทนผู้ควบคุมงานก่อสร้างค้ำจ่าย	30,000.00	25,000.00
ขาดทุนจากการเลิกใช้ทรัพย์สิน	1.00	12.00
ค่าใช้จ่ายค้ำจ่าย	(409,147.00)	1,502,860.00
กำไรจากการดำเนินงานก่อนการเปลี่ยนแปลง		
ในสินทรัพย์ และหนี้สินดำเนินงาน	270,818,160.93	309,272,232.50
สินทรัพย์ดำเนินงาน		
เงินสดจ่ายลูกหนี้เงินกู้ลูกเงิน	(17,265,240.00)	(102,096,733.00)
เงินสดรับจากลูกหนี้เงินกู้ลูกเงิน	17,748,863.25	102,380,019.25
เงินสดจ่ายลูกหนี้เงินกู้สามัญเพื่อการดำรงชีพ	(3,085,644,020.67)	(2,021,280,851.46)
เงินสดรับจากลูกหนี้เงินกู้สามัญเพื่อการดำรงชีพ	2,204,072,750.22	1,478,059,992.63
เงินสดจ่ายลูกหนี้เงินกู้สามัญ	(2,375,064,800.00)	(1,930,542,000.00)

รายงานประจำปี 2566

สหกรณ์ออมทรัพย์ครูหนองคาย จำกัด

	ปี 2566	ปี 2565
	บาท	บาท
เงินสดรับจากลูกหนี้เงินกู้สามัญ	2,321,771,443.36	1,896,917,990.75
เงินสดจ่ายลูกหนี้พิเศษเพื่อการโอนหนี้ฯ	(142,914,000.00)	(23,203,000.00)
เงินสดรับลูกหนี้พิเศษเพื่อการโอนหนี้ฯ	2,170,696.75	-
เงินสดจ่ายเงินกู้พิเศษเพื่อช่วยเหลือผู้ค้าประกัน	(1,593,000.00)	-
เงินสดรับเงินกู้พิเศษเพื่อช่วยเหลือผู้ค้าประกัน	2,259.50	-
เงินสดรับลูกหนี้เงินกู้ให้ออกตามข้อบังคับ	3,706,339.64	3,706,281.50
เงินสดรับลูกหนี้ระหว่างดำเนินคดี	2,980,151.25	230.75
เงินสดรับจากลูกหนี้ตามคำพิพากษา	4,838,261.82	1,548,934.38
เงินสดจ่ายเงินตรงจ่ายดำเนินคดี	(9,023.00)	(61,107.00)
เงินสดรับเงินตรงจ่ายดำเนินคดี	0.00	-
เงินสดจ่ายซื้อเครื่องเขียนแบบพิมพ์	(938,578.00)	(903,676.25)
เงินสดรับดอกเบี้ยเงินให้กู้ค้างรับ	(60,266.75)	-
เงินสดรับดอกเบี้ยเงินฝากธนาคารค้างรับ	-	45,148.56
เงินสดจ่ายค่าเบี้ยประกันภัยจ่ายล่วงหน้า	1,395.87	(34,159.44)
หนี้สินดำเนินงาน		
เงินสดจ่ายค่าตอบแทนผู้ตรวจสอบกิจการค้างจ่าย	(10,380.00)	(14,040.00)
เงินสดรับค่าปฏิบัตินอกเวลาค้างจ่าย	5,860.00	3,800.00
เงินสดจ่ายดอกเบี้ยเงินรับฝากประจำค้างจ่าย	(81,342.70)	(32,372.71)
เงินสดจ่ายดอกเบี้ยเงินกู้ยืมค้างจ่าย	(41,906.64)	(56,619.44)
เงินสดรับเงินรอจ่ายคืน	1,202,096.00	570,801.00
เงินสดจ่ายเงินรอจ่ายคืน	(1,419,066.00)	(391,881.00)
เงินสดรับเงินรอตรวจสอบ	12,759,426.26	3,853,144.18
เงินสดจ่ายเงินรอตรวจสอบ	(12,796,306.26)	(3,917,512.43)
เงินสดรับภาษีเงินรับฝาก	25,965.90	9,102.81
เงินสดจ่ายภาษีเงินรับฝาก	(26,517.70)	(10,020.05)
เงินสดรับภาษีหัก ณ ที่จ่าย	301,183.18	285,000.00
เงินสดจ่ายภาษีหัก ณ ที่จ่าย	(301,183.18)	(285,000.00)
เงินสดรับเงินประกันสัญญา	82,440.00	67,000.00
เงินสดจ่ายเงินประกันสัญญา	(270,465.00)	(67,225.00)
เงินสดจ่ายค่าธรรมเนียมสอบบัญชีค้างจ่าย	(55,000.00)	(60,000.00)
เงินสดจ่ายค่าชดเชยตามกฎหมายแรงงานค้างจ่าย	-	(1,955,240.00)

รายงานประจำปี 2566

สหกรณ์ออมทรัพย์ครูหนองคาย จำกัด

ปี 2566

ปี 2565

บาท

บาท

เงินสดจ่ายค่าเบี้ยประชุมค้างจ่าย

-

(8,368.00)

เงินสดจ่ายค่าตอบแทนผู้ควบคุมงานก่อสร้างค้างจ่าย

(25,000.00)

(85,200.00)

เงินสดจ่ายสำรองบำเหน็จเจ้าหน้าที่

-

(4,855,010.00)

เงินสดสุทธิใช้ไปในกิจกรรมดำเนินงาน

(796,028,801.97)

(293,140,337.47)

กระแสเงินสดจากกิจกรรมลงทุน

เงินสดจ่ายซื้อหุ้นชุมนุมสหกรณ์ออมทรัพย์ครูไทย จำกัด

(6,570.00)

(6,500.00)

เงินสดจ่ายซื้อหุ้นชุมนุมสหกรณ์ออมทรัพย์แห่งประเทศไทย จำกัด

-

(3,000,000.00)

เงินสดจ่ายซื้อหุ้นชุมนุมสหกรณ์ออมทรัพย์ภาคตะวันออกเฉียงเหนือ จำกัด

(10,000.00)

-

เงินสดจ่ายซื้อครุภัณฑ์

(274,880.00)

(3,560,313.00)

เงินสดจ่ายสิ่งปลูกสร้างระหว่างก่อสร้าง

(1,093,713.00)

(3,580,631.95)

เงินสดรับสิ่งปลูกสร้างระหว่างก่อสร้าง

1,489,860.00

12,624,471.95

เงินสดจ่ายซื้อสิทธิการใช้ประโยชน์ในซอฟต์แวร์

-

(1,060,408.00)

เงินสดจ่ายซื้ออาคารจอดรถ

(1,380,000.00)

-

เงินสดจ่ายซื้ออาคารสำนักงาน

(155,000.00)

(10,661,131.95)

เงินสดสุทธิใช้ไปในกิจกรรมลงทุน

(1,430,303.00)

(9,244,512.95)

กระแสเงินสดจากกิจกรรมจัดหาเงิน

เงินสดรับตั๋วสัญญาใช้เงิน

1,673,000,000.00

700,000,000.00

เงินสดจ่ายตั๋วสัญญาใช้เงิน

(1,436,500,000.00)

(800,000,000.00)

เงินสดรับจากเงินกู้ยืม

1,100,000,000.00

1,300,000,000.00

เงินสดจ่ายชำระหนี้เงินกู้ยืม

(1,011,570,000.00)

(1,062,480,000.00)

เงินสดรับจากเงินรับฝาก

1,024,960,638.83

732,276,911.71

เงินสดจ่ายคืนเงินรับฝาก

(404,669,273.30)

(462,662,611.63)

เงินสดจ่ายค่าบำรุงสันนิบาตสหกรณ์แห่งประเทศไทย

(30,000.00)

(30,000.00)

เงินสดจ่ายเงินปันผล

(206,949,648.50)

(220,648,779.75)

เงินสดจ่ายเงินเฉลี่ยคืน

(53,775,309.00)

(53,882,507.75)

เงินสดจ่ายโบนัสกรรมการเจ้าหน้าที่

(5,600,000.00)

(5,700,000.00)

รายงานประจำปี 2566
สหกรณ์ออมทรัพย์ครูหนองคาย จำกัด

	ปี 2566	ปี 2565
	บาท	บาท
เงินสดรับจากทุนเรือนหุ้น	175,164,620.00	126,264,180.00
เงินสดจ่ายคืนทุนเรือนหุ้น	(46,688,760.00)	(72,119,260.00)
เงินสดจ่ายทุนสาธารณประโยชน์	(36,000.00)	(51,000.00)
เงินสดสุทธิได้มาจากกิจกรรมจัดหาเงิน	807,306,268.03	180,966,932.58
เงินสดสุทธิเพิ่มขึ้น (ลดลง)	9,847,163.06	(121,417,917.84)
เงินสด ณ วันต้นปี	177,475,816.57	298,893,734.41
เงินสด ณ วันสิ้นปี	187,322,979.63	177,475,816.57

สหกรณ์ออมทรัพย์ครูหนองคาย จำกัด

หมายเหตุประกอบงบการเงิน

สำหรับปีสิ้นสุดวันที่ 30 กันยายน 2566

1. ข้อมูลทั่วไป

สหกรณ์ออมทรัพย์ครูหนองคาย จำกัด เลขทะเบียนที่ 51/10990 จดทะเบียนเมื่อวันที่ 17 กุมภาพันธ์ 2504 ที่ตั้งสำนักงานเลขที่ 143 ถนนประจักษ์ ตำบลในเมือง อำเภอเมือง จังหวัดหนองคาย เดิมชื่อสหกรณ์ออมทรัพย์ครูหนองคาย จำกัดสินใช้ และได้จดทะเบียนการเปลี่ยนชื่อสหกรณ์เป็น สหกรณ์ออมทรัพย์ครูหนองคาย จำกัด เมื่อวันที่ 24 เมษายน 2512

2. สรุปนโยบายการบัญชีที่สำคัญ

- สหกรณ์บันทึกบัญชีโดยใช้เกณฑ์คงค้าง
- สหกรณ์รับรู้รายได้ดอกเบี้ยตามเกณฑ์สัดส่วนของเวลา ส่วนจำนวนรายได้จะเท่ากับอัตราดอกเบี้ยคูณด้วยจำนวนเงินต้นที่ค้างชำระตามระยะเวลาที่กู้ยืม
- สหกรณ์ระงับการรับรู้รายได้ที่เกิดจากดอกเบี้ยเงินให้กู้ของลูกหนี้ที่ไม่ก่อให้เกิดรายได้ตามเกณฑ์คงค้างจำนวน 984,374.75 บาท ซึ่งหากสหกรณ์รับรู้ดอกเบี้ยเงินให้กู้ของลูกหนี้ดังกล่าวแล้ว จะทำให้สหกรณ์มีกำไรสุทธิประจำปีของสหกรณ์เพิ่มเป็นจำนวน 259,712,074.39 บาท
- สหกรณ์ได้ตั้งค่าเผื่อนี้สงสัยจะสูญตามหลักเกณฑ์ที่กำหนดไว้ในระเบียบนายทะเบียนสหกรณ์ ว่าด้วยการจัดชั้นคุณภาพลูกหนี้เงินกู้และการเผื่อนี้สงสัยจะสูญ พ.ศ. 2544 และถือใช้ระเบียบดังกล่าวเท่าที่ไม่ขัดหรือแย้งกับระเบียบนายทะเบียนสหกรณ์ ว่าด้วยการบัญชีของสหกรณ์และกลุ่มเกษตรกร พ.ศ. 2563 และประกาศนายทะเบียนสหกรณ์ เรื่องประมาณการค่าเผื่อนี้สงสัยจะสูญตามระเบียบนายทะเบียนสหกรณ์ ว่าด้วยการบัญชีของสหกรณ์และกลุ่มเกษตรกร พ.ศ. 2563 ลงวันที่ 12 มกราคม 2564 จนกว่ากฎกระทรวงการจัดชั้นสินทรัพย์และการกันเงินสำรอง จะมีผลบังคับใช้ เท่าที่ไม่ขัดกับระเบียบนายทะเบียนฉบับดังกล่าว
- เงินลงทุนระยะยาวที่เป็นเงินลงทุนในหลักทรัพย์ที่ไม่อยู่ในความต้องการของตลาด แสดงด้วยราคาทุน
- สหกรณ์ตีราคาวัสดุคงเหลือตามราคาทุน
- ค่าเสื่อมราคาอาคารและอุปกรณ์ คำนวณโดยวิธีเส้นตรงในอัตราที่นายทะเบียนสหกรณ์กำหนด
- สิทธิการใช้ประโยชน์ซอฟต์แวร์ต่างๆ ตัดจ่ายตามระยะเวลาของอายุการใช้งาน
- ค่าซ่อมบำรุง ค่าซ่อมแซม รวมทั้งการซื้อมาเปลี่ยนแทนสำหรับทรัพย์สินรายการย่อยๆ ถือเป็นค่าใช้จ่ายหักจากรายได้ การต่อเติมหรือเพิ่มเติมอาคารและอุปกรณ์รายใหญ่ๆ ถือเป็นราคาทุนของทรัพย์สิน
- เงินสดในงบกระแสเงินสด หมายถึง เงินสดในมือ เงินฝากธนาคารทุกประเภทและเงินฝากสหกรณ์ทุกประเภท

3. เงินสดและเงินฝากธนาคาร ประกอบด้วย

	ปี 2566	ปี 2565
	บาท	บาท
เงินสด	7,473.59	9,142.73
เงินฝากธนาคาร		
ออมทรัพย์	187,314,506.04	177,465,673.84
กระแสรายวัน	1,000.00	1,000.00
รวม	187,322,979.63	177,475,816.57

เงินฝากกระแสรายวัน ณ วันสิ้นปี ยังมียอดเบิกเกินบัญชี สหกรณ์ได้โอนเงินฝากออมทรัพย์ไปตัดยอดเงินเบิกเกินบัญชีตามข้อตกลงที่ทำไว้กับธนาคาร เพื่อให้เงินฝากกระแสรายวันมียอดคงเหลือเท่ากับจำนวนเงินตามข้อกำหนด

4. เงินลงทุน ประกอบด้วย

	ปี 2566	ปี 2565
	บาท	บาท
<u>เงินลงทุนระยะยาว</u>		
<u>เงินลงทุนที่ไม่อยู่ในความต้องการของตลาด</u>		
หุ้นชุมนุมสหกรณ์ออมทรัพย์แห่งประเทศไทย จำกัด	10,545,500.00	10,545,500.00
หุ้นธนาคารเพื่อการเกษตรและสหกรณ์การเกษตร	100.00	100.00
หุ้นบริษัทสหประกันชีวิต จำกัด (มหาชน)	200,000.00	200,000.00
หุ้นชุมนุมสหกรณ์ออมทรัพย์ภาคตะวันออกเฉียงเหนือ จำกัด	10,000.00	-
หุ้นชุมนุมสหกรณ์ออมทรัพย์ครูไทย จำกัด	73,110.00	66,540.00
รวม	10,828,710.00	10,812,140.00

รายงานประจำปี 2566

สหกรณ์ออมทรัพย์ครูหนองคาย จำกัด

5. เงินให้กู้ยืม ประกอบด้วย

	ปี 2566		ปี 2565	
	บาท		บาท	
	ระยะสั้น	ระยะยาว	ระยะสั้น	ระยะยาว
เงินให้กู้ยืม - ปกติ				
เงินให้กู้แก่สมาชิก				
ลูกหนี้เงินกู้ฉุกเฉิน	4,398,759.72	54,346.78	4,838,297.79	98,431.96
ลูกหนี้เงินกู้สามัญดำรงชีพ	180,294,213.78	2,627,596,969.93	150,636,013.02	1,779,892,646.74
ลูกหนี้เงินกู้สามัญ	289,176,007.76	5,621,619,048.14	326,575,504.76	5,543,636,747.39
ลูกหนี้เงินกู้พิเศษเพื่อช่วยเหลือผู้ค้าประกัน	72,362.59	1,518,377.91	-	-
ลูกหนี้เงินกู้พิเศษเพื่อการโอนหนี้ฯ	3,740,138.90	160,206,164.35	534,795.32	22,668,204.68
รวมเงินให้กู้ยืม - ปกติ	477,681,482.75	8,410,994,907.11	482,584,610.89	7,346,296,030.77
เงินให้กู้ยืม - ไม่ก่อให้เกิดรายได้				
เงินให้กู้แก่สมาชิก				
ลูกหนี้เงินกู้สามัญดำรงชีพ	3,181,506.50	-	446,931.75	-
ลูกหนี้เงินกู้สามัญ	20,540,152.00	-	18,014,186.25	-
รวมเงินให้กู้ยืม - ไม่ก่อให้เกิดรายได้	23,721,658.50	-	18,461,118.00	-
หัก ค่าเผื่อหนี้สงสัยจะสูญ	13,765,867.05	-	4,818,886.43	-
รวมเงินให้กู้ยืมที่ไม่ก่อให้เกิดรายได้ - สุทธิ	9,955,791.45	-	13,642,231.57	-
ลูกหนี้อื่นอันมีมูลหนี้ที่เกิดจากการให้เงินกู้				
ลูกหนี้เงินกู้ระหว่างดำเนินคดี	2,760,920.00	-	2,980,151.25	-
หัก ค่าเผื่อหนี้สงสัยจะสูญ	2,760,920.00	-	2,980,151.25	-
ลูกหนี้เงินกู้ระหว่างดำเนินคดี - สุทธิ	-	-	-	-
ลูกหนี้เงินกู้ตามคำพิพากษา	10,144,483.24	-	14,982,745.06	-
หัก ค่าเผื่อหนี้สงสัยจะสูญ	10,144,483.24	-	14,982,745.06	-
ลูกหนี้เงินกู้ตามคำพิพากษา - สุทธิ	-	-	-	-
ลูกหนี้ถูกให้ออกตามข้อบังคับ	15,377,410.30	-	10,185,911.05	-
หัก ค่าเผื่อหนี้สงสัยจะสูญ	8,842,218.65	-	6,518,650.53	-
ลูกหนี้ถูกให้ออกตามข้อบังคับ - สุทธิ	6,535,191.65	-	3,667,260.52	-
รวมลูกหนี้อื่นอันมีมูลหนี้ที่เกิดจากการให้เงินกู้ - สุทธิ	6,535,191.65	-	3,667,260.52	-
รวมเงินให้กู้ทั้งสิ้น - สุทธิ	494,172,465.85	8,410,994,907.11	499,894,102.98	7,346,296,030.77

6. สินทรัพย์หมุนเวียนอื่น ประกอบด้วย

	ปี 2566	ปี 2565
	บาท	บาท
วัสดุสำนักงาน	98,485.00	101,065.00
เงินทศรองจ่ายค่านินคดี	92,120.00	83,097.00
ค่าเบี้ยประกันภัยจ่ายล่วงหน้า	32,763.57	34,159.44
รวม	223,368.57	218,321.44

7. ที่ดิน อาคารและอุปกรณ์-สุทธิ ประกอบด้วย

	ปี 2566	ปี 2565
	บาท	บาท
ที่ดิน	10,680,000.00	10,680,000.00
อาคารสำนักงานสหกรณ์	14,915,281.95	14,760,281.95
อาคารจอดรถ	2,332,000.00	952,000.00
ยานพาหนะ	1,338,800.00	1,338,800.00
ครุภัณฑ์	6,131,703.00	5,864,723.00
สิ่งปลูกสร้าง(ห้องน้ำ)	400,000.00	400,000.00
อาคารสำนักงานระหว่างก่อสร้าง	1,093,713.00	1,489,860.00
รวม	36,891,497.95	35,485,664.95
หัก ค่าเสื่อมราคาสะสม		
- ค่าเสื่อมราคาสะสม-อาคารสำนักงานสหกรณ์	5,077,649.24	4,489,703.60
- ค่าเสื่อมราคาสะสม-อาคารจอดรถ	997,557.90	951,999.00
- ค่าเสื่อมราคาสะสม-ยานพาหนะ	1,338,798.00	1,338,798.00
- ค่าเสื่อมราคาสะสม-ครุภัณฑ์	3,639,295.68	2,858,939.53
- ค่าเสื่อมราคาสะสม-สิ่งปลูกสร้าง(ห้องน้ำ)	100,000.00	80,000.00
รวม - ค่าเสื่อมราคาสะสม	11,153,300.82	9,719,440.13
ที่ดิน อาคารและอุปกรณ์ - สุทธิ	25,738,197.13	25,766,224.82

8. สินทรัพย์ไม่หมุนเวียนอื่น ประกอบด้วย

	ปี 2566	ปี 2565
	บาท	บาท
เงินประกันมิเตอร์ประปา	1,200.00	1,200.00
เงินประกันการใช้ไฟฟ้า	40,000.00	40,000.00
รวม	41,200.00	41,200.00

รายงานประจำปี 2566

สหกรณ์ออมทรัพย์ครูหนองคาย จำกัด

9. เงินเบิกเกินบัญชีธนาคารและเงินกู้ยืมระยะสั้น ประกอบด้วย

	ปี 2566	ปี 2565
	บาท	บาท
ตัวสัญญาใช้เงิน	436,500,000.00	200,000,000.00
รวม	436,500,000.00	200,000,000.00
ณ วันที่ 30 กันยายน 2566 สหกรณ์มีวงเงินเบิกเกินบัญชี ดังนี้		
1. ธนาคารกรุงเทพ จำกัด (มหาชน) สาขาหนองคาย	จำนวน	25 ล้านบาท
2. ธนาคารกรุงเทพ จำกัด (มหาชน) สาขอนนมิตรภาพ	จำนวน	5 ล้านบาท
2. ธนาคารกรุงไทย จำกัด (มหาชน) สาขาหนองคาย	จำนวน	24 ล้านบาท
4. ธนาคารออมสิน สาขาหนองคาย	จำนวน	15 ล้านบาท
รวมสหกรณ์มีวงเงินเบิกเกินบัญชีธนาคารทั้งสิ้น 69 ล้านบาท อัตราดอกเบี้ย 5.745-7.77 ต่อปี		
โดยคณะกรรมการดำเนินการทั้งคณะเป็นผู้กำกับดูแลทุกสัญญา		
ณ วันที่ 30 กันยายน 2566 สหกรณ์มีเงินกู้ยืมระยะสั้นจากธนาคารคงเหลือ ดังนี้		
1. ธนาคารกรุงไทย จำกัด (มหาชน) สาขาหนองคาย	จำนวน	100 ล้านบาท
2. ธนาคารออมสิน สาขาหนองคาย	จำนวน	200 ล้านบาท
2. ธนาคารเพื่อการเกษตรและสหกรณ์การเกษตร สาขาหนองคาย	จำนวน	136.5 ล้านบาท
รวมสหกรณ์มี ตัวสัญญาใช้เงินทั้งสิ้น 436.5 ล้านบาท อัตราดอกเบี้ย 3.00 - 3.55 ต่อปี		

10. เงินรับฝาก ประกอบด้วย

	ปี 2566	ปี 2565
	บาท	บาท
เงินรับฝาก - สมาชิก		
เงินรับฝากออมทรัพย์ ATM	4,035,105.82	3,708,659.27
เงินรับฝากออมทรัพย์	14,020,392.71	13,279,440.15
เงินรับฝากออมทรัพย์พิเศษ	1,847,104,441.06	1,650,706,616.58
เงินรับฝากประจำ	50,637.98	4,092,680.94
รวม	1,865,210,577.57	1,671,787,396.94
เงินรับฝาก - สหกรณ์อื่น		
เงินฝากสหกรณ์การเกษตรท่าวบ่อ จำกัด	20,377,928.44	162,483.27
เงินฝากพนักงานธนาคารแห่งประเทศไทย จำกัด	406,652,739.73	-
รวม	427,030,668.17	162,483.27
รวมเงินรับฝาก	2,292,241,245.74	1,671,949,880.21

11. หนี้สินหมุนเวียนอื่น ประกอบด้วย

	ปี 2566	ปี 2565
	บาท	บาท
ดอกเบี้ยเงินรับฝากค้างจ่าย	3,052.16	81,342.70
ดอกเบี้ยเงินกู้ค้างจ่าย	209,640.17	41,906.64
ค่าชดเชยตามกฎหมายแรงงานค้างจ่าย	1,156,540.00	-
เงินรอตรวจสอบ	26,560.00	63,440.00
เงินรอจ่ายคืน	134,126.50	351,096.50
ค่าตอบแทนผู้ตรวจสอบกิจการค้างจ่าย	28,580.00	10,380.00
ค่าธรรมเนียมการสอบบัญชีค้างจ่าย	55,000.00	55,000.00
ภาษีเงินรับฝาก	-	551.80
ค่าปฏิบัติงานนอกเวลาทำการค้างจ่าย	9,660.00	3,800.00
เงินปันผล-เฉลี่ยคืนค้างจ่าย	165,292.50	136,906.75
ค่าตอบแทนผู้ควบคุมงานก่อสร้างค้างจ่าย	30,000.00	25,000.00
เจ้าหนี้-ห้างหุ้นส่วนจำกัดมั่งมี 2015	1,093,713.00	1,380,000.00
เจ้าหนี้-บริษัท ฮัลคี โซน ซ็อบ จำกัด	-	109,860.00
ค่าใช้จ่ายทั่วไปค้างจ่าย	-	13,000.00
รวม	2,912,164.33	2,272,284.39

12. เงินกู้ยืมระยะยาว ประกอบด้วย

	ปี 2566		ปี 2565	
	บาท		บาท	
	ถึงกำหนดชำระ		ถึงกำหนดชำระ	
	ภายใน 1 ปี	เกิน 1 ปี	ภายใน 1 ปี	เกิน 1 ปี
เงินกู้ สอ.มหาวิทยาลัยมหิดล จำกัด	218,400,000.00	290,600,000.00	-	-
เงินกู้ สอ.มหาวิทยาลัยธรรมศาสตร์ จำกัด	120,000,000.00	240,000,000.00	220,800,000.00	466,800,000.00
เงินกู้ ชุมชนสอ.แห่งประเทศไทย จำกัด	12,000,000.00	268,000,000.00	12,000,000.00	479,000,000.00
เงินกู้ สอ.วชิรพยาบาล จำกัด	166,680,000.00	319,430,000.00	94,080,000.00	274,000,000.00
	517,080,000.00	1,118,030,000.00	326,880,000.00	1,219,800,000.00

- สหกรณ์ออมทรัพย์มหาวิทยาลัยมหิดล จำกัด วงเงินกู้จำนวน 300 ล้านบาท กำหนดชำระคืน 36 งวด งวดที่ 1-3 ผ่อนชำระ เฉพาะดอกเบี้ย งวดที่ 4 - 35 งวดละ 9,100,000.00 บาท งวดที่ 36 ชำระ 8,800,000.00 บาท อัตราดอกเบี้ยร้อยละ 3.00 ต่อปี กำหนดชำระเสร็จสิ้นภายใน 31 ตุลาคม 2568 ค้ำประกันโดยคณะกรรมการ

- สหกรณ์ออมทรัพย์มหาวิทยาลัยมหิดล จำกัด วงเงินกู้จำนวน 300 ล้านบาท กำหนดชำระคืน 36 งวด งวดที่ 1-3 ผ่อนชำระ เฉพาะดอกเบี้ย งวดที่ 4 - 35 งวดละ 9,100,000.00 บาท งวดที่ 36 ชำระ 8,800,000.00 บาท อัตราดอกเบี้ยร้อยละ 3.00 ต่อปี กำหนดชำระเสร็จสิ้นภายใน 30 เมษายน 2569 ค้ำประกันโดยคณะกรรมการ

รายงานประจำปี 2566

สหกรณ์ออมทรัพย์ครูหนองคาย จำกัด

- สหกรณ์ออมทรัพย์มหาวิทยาลัยธรรมศาสตร์ จำกัด วงเงินกู้จำนวน 500 ล้านบาท กำหนดชำระคืน 36 งวด งวดละ 10,000,000.00 บาท อัตราดอกเบี้ยร้อยละ 3.25 ต่อปี กำหนดชำระเสร็จสิ้นภายใน 31 กรกฎาคม 2568 ค้ำประกันโดยคณะกรรมการ
- ชุมนุมสหกรณ์ออมทรัพย์แห่งประเทศไทย จำกัด วงเงินกู้จำนวน 500 ล้านบาท กำหนดชำระคืน 48 งวด งวดละ 1,000,000.00 บาท อัตราดอกเบี้ยร้อยละ 3.30 ต่อปี กำหนดชำระเสร็จสิ้นภายใน 31 ธันวาคม 2568 ค้ำประกันโดยคณะกรรมการ
- สหกรณ์ออมทรัพย์ชีววิทยาบาล จำกัด วงเงินกู้จำนวน 470 ล้านบาท กำหนดชำระคืน 60 งวด งวดละ 7,840,000.00 บาท อัตราดอกเบี้ยร้อยละ 2.75 ต่อปี ชำระเสร็จสิ้นวันที่ 15 สิงหาคม 2566 ค้ำประกันโดยคณะกรรมการ
- สหกรณ์ออมทรัพย์ชีววิทยาบาล จำกัด วงเงินกู้จำนวน 500 ล้านบาท กำหนดชำระคืน 36 งวด งวดละ 13,890,000.00 บาท อัตราดอกเบี้ยร้อยละ 3.25 ต่อปี กำหนดชำระเสร็จสิ้นภายใน 31 สิงหาคม 2569 ค้ำประกันโดยคณะกรรมการ

13. หนี้สินไม่หมุนเวียนอื่น ประกอบด้วย

	<u>ปี 2566</u>	<u>ปี 2565</u>
	<u>บาท</u>	<u>บาท</u>
เงินประกันสัญญา	19,775.00	207,800.00
เงินสำรองบำนาญเจ้าหน้าที่	17,811,210.00	16,142,470.00
รวม	<u>17,830,985.00</u>	<u>16,350,270.00</u>

14. ทุนสะสมตามข้อบังคับ ระเบียบ และอื่นๆ ประกอบด้วย

	<u>ปี 2566</u>	<u>ปี 2565</u>
	<u>บาท</u>	<u>บาท</u>
ทุนสาธารณประโยชน์	363,367.25	199,367.25
ทุนรักษาระดับอัตราเงินปันผล	4,532,938.11	4,482,938.11
ทุนจัดตั้งสำนักงานสหกรณ์	457,900.00	407,900.00
ทุนเพื่อการศึกษาอบรมทางสหกรณ์	1,488,704.66	1,438,704.66
ทุนสวัสดิการเพื่อการสงเคราะห์	18,871,772.20	18,791,772.20
รวม	<u>25,714,682.22</u>	<u>25,320,682.22</u>

รายงานผลการตรวจสอบบัญชี
สหกรณ์ออมทรัพย์ครูหนองคาย จำกัด
จังหวัดหนองคาย
สำหรับปีสิ้นสุดวันที่ 30 กันยายน 2566

เสนอ อธิบดีกรมตรวจบัญชีสหกรณ์

ตามที่อธิบดีกรมตรวจบัญชีสหกรณ์ได้แต่งตั้งให้ข้าพเจ้าเป็นผู้สอบบัญชีสหกรณ์ออมทรัพย์ครูหนองคาย จำกัด สำหรับปีสิ้นสุดวันที่ 30 กันยายน 2566 นั้น ข้าพเจ้าได้ตรวจสอบและแสดงความคิดเห็นในรายงานของผู้สอบบัญชีอย่างไม่มีเงื่อนไข ลงวันที่ 10 ตุลาคม 2566 นั้น

ข้าพเจ้าขอรายงานผลการตรวจสอบบัญชีในเรื่องที่สำคัญ ดังต่อไปนี้

1. ข้อสังเกตที่พบจากการตรวจสอบ เกี่ยวกับจุดอ่อนของการควบคุมภายใน

1.1 ด้านการบริหารจัดการทั่วไป

1.1.1 ผลการตรวจสอบ

● สหกรณ์มีการแบ่งส่วนงาน และกำหนดหน้าที่ความรับผิดชอบของเจ้าหน้าที่ที่เหมาะสม มีการแบ่งแยกหน้าที่ความรับผิดชอบด้านการเงิน และด้านบัญชีออกจากกันอย่างชัดเจน การจัดจ้างเจ้าหน้าที่ที่มีการจัดทำหลักประกันเหมาะสมกับความรับผิดชอบ เจ้าหน้าที่มีความรู้ความสามารถ มีการประสานงานและเป็นระบบอย่างสม่ำเสมอ

● สหกรณ์จัดทำบัญชีโดยใช้โปรแกรมบัญชีสำเร็จรูป มีการสำรองข้อมูลและจัดการกับไวรัสคอมพิวเตอร์เพื่อเป็นการป้องกันข้อมูลเสียหาย/สูญหาย การจัดทำบัญชีเป็นปัจจุบัน และมีการประมวลผลออกงบการเงินทุกเดือน ตลอดจนมีการตรวจสอบยอดคงเหลือตามบัญชีอย่างสม่ำเสมอ

● สหกรณ์ได้กำหนดระเบียบต่าง ๆ ขึ้นถือใช้เป็นแนวทางในการปฏิบัติงานได้เหมาะสมครอบคลุมการดำเนินงานและการดำเนินธุรกิจของสหกรณ์ รวมทั้งมีการปฏิบัติให้เป็นไปตามระเบียบโดยสม่ำเสมอ เว้นแต่

(1) การกำหนดวงดชำระหนี้

ตามคำแนะนำนายทะเบียนสหกรณ์ ที่ กษ 1115/4101 เรื่อง คำแนะนำเกี่ยวกับการกำหนดวงดชำระหนี้เงินกู้ของสหกรณ์ออมทรัพย์และสหกรณ์เครดิตยูเนียน ลงวันที่ 21 เมษายน 2558 นั้นได้แนะนำให้สหกรณ์ออมทรัพย์และสหกรณ์เครดิตยูเนียนพิจารณากำหนดวงดชำระหนี้เงินกู้เพื่อลดความเสี่ยงที่อาจไม่สามารถเรียกเก็บหนี้ได้ในอนาคต และจากการตรวจสอบ พบว่าวงดชำระหนี้ตามระเบียบสหกรณ์บางประเภทยังไม่เป็นไปตามคำแนะนำของหนังสือฉบับดังกล่าว

รายงานประจำปี 2566

สหกรณ์ออมทรัพย์ครูหนองคาย จำกัด

ประเภทเงินกู้	งวดชำระหนี้		ระยะเวลาการชำระหนี้ที่แล้วเสร็จ
	ค่านำนายทะเบียนสหกรณ์	ระเบียบสหกรณ์	
เงินกู้เพื่อเหตุฉุกเฉิน	ไม่เกิน 12 งวด	ไม่เกิน 12 งวด	ตามงวดที่ชำระในสัญญา
เงินกู้สามัญ	ไม่เกิน 120 งวด	ไม่เกิน 150 งวด	สามัญเพื่อการดำรงชีพ
เงินกู้สามัญ กรณีใช้หลักประกันเป็นเกณฑ์			
- บุคคลค้าประกันอย่างเดียว	ไม่เกิน 120 งวด	สมาชิกใหม่ 150 งวด ไม่เกิน 240 งวด	ตามงวดที่ชำระในสัญญา
- บุคคลค้าประกันอย่างเดียว	ไม่เกิน 120 งวด	ไม่เกิน 360 งวด	เงินกู้พิเศษเพื่อช่วยเหลือผู้ค้าประกัน
- บุคคลค้าประกันอย่างเดียว	ไม่เกิน 120 งวด	ไม่เกิน 300 งวด	เงินกู้พิเศษเพื่อการโอนหนี้ฯ
- บุคคลค้าประกันร่วมกับหลักทรัพย์	ขยายเพิ่ม 2 เท่า (ไม่เกิน 240 งวด)	ไม่เกิน 300 งวด	เงินกู้พิเศษเพื่อการโอนหนี้ฯ
- หลักทรัพย์เป็นประกันอย่างเดียว	ขยายเพิ่ม 2 เท่า (ไม่เกิน 240 งวด)	ไม่เกิน 300 งวด	เงินกู้พิเศษเพื่อการโอนหนี้ฯ
รายได้คงเหลือ	ไม่น้อยกว่า 40% ของรายได้	สมาชิกใหม่เหลือ 30% สมาชิกเหลือไม่ต่ำกว่า 10-15 % ของรายได้	
ระยะเวลาการชำระหนี้ที่แล้วเสร็จ	ไม่เกินอายุ 75 ปี	ไม่ได้กำหนด	

1.2. ด้านการดำเนินธุรกิจ

1.2.1 ความเสี่ยงด้านเครดิต เป็นความเสี่ยงที่เกี่ยวข้องกับการให้สินเชื่อที่เป็นธุรกรรมหลักของสหกรณ์ และความเสี่ยงในการก่อหนี้ของสหกรณ์

- ธุรกิจสินเชื่อ ในระหว่างปีจ่ายเงินกู้ให้สมาชิกจำนวน 5,622,481,060.67 บาท เฉลี่ยเดือนละ 468,540,088.39 บาท มีอัตราขยายตัวเพิ่มขึ้น โดยให้สมาชิกกู้ 2 ประเภท คือเงินให้กู้ฉุกเฉิน ร้อยละ 0.31 และเงินให้กู้สามัญ ร้อยละ 99.69 ของยอดจ่ายเงินกู้ ดอกเบี้ยเงินให้กู้ คิดเป็นร้อยละ 99.75 ของรายได้ดอกเบี้ยและผลตอบแทนจากการลงทุน

การบริหารธุรกิจสินเชื่อด้านการจัดเก็บหนี้ยังไม่เป็นไปตามเงื่อนไข และระเบียบกำหนด ทำให้มีลูกหนี้เงินให้กู้ที่ไม่สามารถชำระหนี้ได้ตามกำหนด จึงทำให้เกิดเป็นลูกหนี้ที่ไม่ก่อให้เกิดรายได้ ประกอบด้วย ลูกหนี้เงินให้กู้ยืม จำนวน 12 ราย เป็นเงิน 23,721,658.50 บาท ลูกหนี้ตามคำพิพากษาจำนวน 14 ราย เป็นเงิน 10,144,483.24 บาท ลูกหนี้ระหว่างดำเนินคดี จำนวน 2 ราย เป็นเงิน 2,760,920.00 บาท และลูกหนี้อื่นอันมีมูลหนี้ที่เกิดจากการให้เงินกู้ ซึ่งเกิดจากลูกหนี้เงินกู้ที่ขาดสมาชิกภาพ กล่าวคือ เมื่อสมาชิกค้างส่งเงินงวดชำระหนี้ติดต่อกันเกินกว่า 2 งวด สหกรณ์ได้ทำการโอนหุ้นชำระหนี้ ในส่วนของหนี้คงเหลือ สหกรณ์ได้โอนเป็นลูกหนี้อื่น ณ วันสิ้นปีมีจำนวน 21 ราย เป็นลูกหนี้ที่ไม่ก่อให้เกิดรายได้ จำนวน 21 ราย เป็นเงิน 15,377,410.30 บาท ส่งผลให้รอบปีบัญชี 30 กันยายน 2566 สหกรณ์ต้องรับภาระค่าใช้จ่ายจากการประมาณการค่าเผื่อหนี้สงสัยจะสูญเพิ่มขึ้นเป็นจำนวน 6,213,055.67 บาท และต้องรับภาระรับรู้รายได้ที่เกิดจากดอกเบี้ยเงินให้กู้ของลูกหนี้ที่ไม่ก่อให้เกิดรายได้ตามเกณฑ์คงค้างจำนวน 984,374.75 บาท ซึ่งหากสหกรณ์รับรู้ดอกเบี้ยเงินให้กู้ของลูกหนี้ดังกล่าวแล้ว จะทำให้สหกรณ์มีกำไรสุทธิประจำปีเป็นจำนวน 259,712,074.39 บาท จะเห็นว่าลูกหนี้เงินกู้ซึ่งเป็นสินทรัพย์ส่วนใหญ่มี

1.2.2 ความสามารถในการชำระหนี้ของลูกหนี้

สาเหตุส่วนใหญ่เกิดจากสมาชิกมีรายได้คงเหลือไม่เพียงพอในการชำระหนี้ที่สหกรณ์ส่งหักในแต่ละเดือน โดยเฉพาะสมาชิกกลุ่มที่เกษียณอายุราชการ ซึ่งจะเพิ่มมากขึ้นในปีบัญชีต่อไป และเป็นผลมาจากการพิจารณาจ่ายเงินกู้ของสหกรณ์ที่ไม่ปฏิบัติตามระเบียบฯ

การให้สินเชื่อกับสมาชิกกลุ่มที่เกษียณอายุราชการ อายุเกิน 75 ปี ยังมีหนี้คงเหลือ

ปี พ.ศ.	กรณีที่ 1 หักค่าประกัน				กรณีที่ 2 บุคคลค่าประกัน			
	ที่กู้เงิน	จำนวนราย	เงินกู้คงเหลือ ณ 31/7/66	ทุนเรือนหุ้น หนี้คงเหลือ หลังหักค่าหุ้น	จำนวนราย	เงินกู้คงเหลือ ณ 31/7/66	ทุนเรือนหุ้นและ หลักประกัน	หนี้คงเหลือหลัง หักค่าหุ้นและ ประกัน
2554		1	12,685.75	476,320.00	2	36,358.25	2,020,340.00	
2555		1	57,398.25	482,620.00	8	4,685,782.25	11,116,560.00	
2556		1	69,808.00	451,890.00	8	5,263,805.25	9,658,970.00	
2557					7	3,980,327.25	10,448,070.00	175,462.50
2558					11	10,918,586.25	18,456,010.00	525,955.25
2559		3	668,913.00	2,207,840.00	10	7,696,345.75	15,010,620.00	239,108.25
2560		5	1,245,682.25	4,171,410.00	19	13,981,305.25	26,346,420.00	65,300.00
2561					11	9,022,164.00	13,853,840.00	1,257,335.50
2562		3	1,137,369.75	13,138,710.00	20	17,608,345.00	33,009,600.00	4,089,265.50
2563		2	456,678.50	2,292,810.00	13	12,805,196.50	18,486,960.00	1,013,645.50
2564		3	1,010,516.75	1,354,470.00	9	6,473,557.00	10,745,610.00	154,416.00
2565		3	1,008,592.25	1,975,340.00	26	26,698,486.75	31,203,210.00	4,997,379.50
2566		1	2,753,270.50	3,108,880.00	38	47,626,322.77	46,559,200.00	10,727,957.25
		23	8,420,915.00	29,660,290.00	182	166,796,582.27	246,915,410.00	23,245,825.25

จากข้อมูลดังกล่าวจะเห็นได้ว่า สหกรณ์มีความเสี่ยงที่จะเกิดหนี้สูญจากการเรียกเก็บหนี้ไม่ได้ จำนวนสมาชิก 56 ราย ที่เป็นหนี้หลังจากหักค่าหุ้นและค่าประกันชีวิตแล้วยังมีหนี้คงเหลือจำนวน 23.25 ล้านบาท เนื่องจากสหกรณ์ให้สมาชิกกลุ่มที่เกษียณอายุราชการกู้ ซึ่งมีหลักประกันไม่เพียงพอกับหนี้เงินกู้ หลักประกันดังกล่าวประกอบด้วย ทุนเรือนหุ้นของสมาชิก ประกันชีวิต และค่าสงเคราะห์สวัสดิการต่าง ๆ

ดังนั้นการให้สมาชิกอายุเกิน 75 ปี กู้ ต้องเป็นไปตามคำแนะนำนายทะเบียนสหกรณ์กำหนดระยะเวลาการชำระหนี้ให้แล้วเสร็จ

2. ผลการวิเคราะห์ความเสี่ยงทางการเงิน

2.1 ความเพียงพอของเงินทุน

2.1.1 อัตราส่วนหนี้สินทั้งสิ้นต่อทุน

สหกรณ์มีอัตราส่วนหนี้สินทั้งสิ้นต่อทุนปี 2566 และ ปี 2565 เท่ากับ 0.92 เท่า และ 0.74 เท่า สหกรณ์มีอัตราส่วนหนี้สินทั้งสิ้นต่อทุนในปี 2566 สูงกว่าปีก่อน และต่ำกว่าอัตราส่วนเฉลี่ยโดยรวมของ Peer Group ปี 65 ที่ 1.13 เท่า ทั้งนี้เนื่องจากระหว่างปีสหกรณ์มีการรับฝากเงินจากสมาชิกและการกู้ยืมจากบุคคลภายนอกเพิ่มมากขึ้น โดยมีสัดส่วนซึ่งสูงกว่าการเพิ่มขึ้นของทุน สหกรณ์ได้นำเงินรับฝากกับเงินกู้ยืมไปให้สมาชิกกู้ อย่างไรก็ตามการบริหารจัดการแหล่งที่ได้มากับทางที่ใช้ไปของเงินทุน ให้มีความเหมาะสมและสัมพันธ์กันของสหกรณ์เป็นสิ่งสำคัญที่จะทำให้ธุรกิจ ไม่ประสบปัญหาการขาดสภาพคล่อง

2.1.2 อัตราส่วนทุนสำรองต่อสินทรัพย์

สหกรณ์มีอัตราส่วนทุนสำรองต่อสินทรัพย์ปี 2566 และ ปี 2565 เท่ากับ 0.05 เท่าและ 0.06 เท่า สหกรณ์มีอัตราส่วนทุนสำรองต่อสินทรัพย์ในปี 2566 ต่ำกว่าปีก่อน และสูงกว่าอัตราส่วนเฉลี่ยโดยรวมของ Peer Group ปี 65 ที่ 0.04 เท่า ซึ่งแสดงให้เห็นว่าสหกรณ์มีความสามารถในการดำเนินงานอยู่ในเกณฑ์ที่ดี เพราะสามารถดำรงดัชนีชี้วัดให้อยู่ในระดับสูงกว่าสหกรณ์อื่น

2.1.3 อัตราการเจริญเติบโตทุนของสหกรณ์

สหกรณ์มีอัตราการเจริญเติบโตทุนของสหกรณ์ปี 2566 และ ปี 2565 ร้อยละ 2.61 และร้อยละ 1.59 สหกรณ์มีอัตราการเติบโตของทุนในปี 2566 สูงกว่าปีก่อน และเมื่อเทียบกับอัตราส่วนเฉลี่ยโดยรวมของ Peer Group ปี 65 ที่ร้อยละ 4.63 แสดงให้เห็นว่าสหกรณ์มีความสามารถในการบริหารงานที่ต่ำกว่าเกณฑ์เมื่อเทียบกับอัตราส่วนเฉลี่ยโดยรวม

2.1.4 อัตราการเติบโตของหนี้

สหกรณ์มีอัตราการเติบโตของหนี้ของสหกรณ์ปี 2566 และ ปี 2565 ร้อยละ 27.56 และร้อยละ 13.24 สหกรณ์มีอัตราการเติบโตของหนี้ในปี 2566 สูงกว่าปีก่อน และเมื่อเทียบกับอัตราส่วนเฉลี่ยโดยรวมของ Peer Group ปี 65 ที่ร้อยละ 5.82 แต่อย่างไรก็ตามจะเห็นได้ว่า หนี้สินของสหกรณ์ส่วนใหญ่มาจากเงินรับฝากจากสมาชิก ซึ่งแสดงให้เห็นว่าสมาชิกมีความไว้วางใจในการบริหารงานสหกรณ์เป็นอย่างดี

2.1.5 อัตราผลตอบแทนต่อส่วนของทุน

สหกรณ์มีอัตราผลตอบแทนต่อส่วนของทุนของสหกรณ์ปี 2566 และ ปี 2565 ร้อยละ 5.52 และร้อยละ 6.46 สหกรณ์มีอัตราการผลตอบแทนต่อส่วนของทุนในปี 2566 ต่ำกว่าปีก่อนและเมื่อเทียบกับอัตราส่วนเฉลี่ยโดยรวมของ Peer Group ปี 65 ที่ร้อยละ 6.50 ซึ่งแสดงให้เห็นว่าสหกรณ์มีประสิทธิภาพในการบริหารงานอยู่ในเกณฑ์พอใช้

2.2 คุณภาพของสินทรัพย์

2.2.1 อัตราหมุนของสินทรัพย์

สหกรณ์มีอัตราหมุนของสินทรัพย์ปี 2566 และ ปี 2565 เท่ากับ 0.05 รอบ และ 0.06 รอบ สหกรณ์มีอัตราหมุนของสินทรัพย์ในปี 2566 ต่ำกว่าปีก่อน และเมื่อเทียบกับอัตราส่วนเฉลี่ยโดยรวมของ Peer Group ปี 65 ที่ 0.05 รอบ สหกรณ์มีความสามารถในการใช้สินทรัพย์ที่มีอยู่เพื่อก่อให้เกิดรายได้ สหกรณ์มีการบริหารงานอย่างมีประสิทธิภาพอยู่ในเกณฑ์ที่ดี

2.2.2 อัตราผลตอบแทนต่อสินทรัพย์

สหกรณ์มีอัตราผลตอบแทนต่อสินทรัพย์ปี 2566 และ ปี 2565 ร้อยละ 3.01 และร้อยละ 3.79 สหกรณ์มีอัตราผลตอบแทนต่อสินทรัพย์ปี 2566 ต่ำกว่าปีก่อนและเมื่อเทียบกับอัตราส่วนเฉลี่ยโดยรวมของ Peer Group ปี 65 ที่ร้อยละ 3.06 แสดงให้เห็นว่าสหกรณ์สามารถบริหารสินทรัพย์เพื่อก่อให้เกิดผลตอบแทนอยู่ในเกณฑ์พอใช้

2.2.3 อัตราการเติบโตของสินทรัพย์

สหกรณ์มีอัตราการเติบโตของสินทรัพย์ปี 2566 และ ปี 2565 ร้อยละ 13.25 และ ร้อยละ 6.25 สหกรณ์มีอัตราการเติบโตของสินทรัพย์ปี 2566 สูงกว่าปีก่อนและเมื่อเทียบกับอัตราส่วนเฉลี่ยโดยรวมของ Peer Group ปี 65 ที่ร้อยละ 5.26 ซึ่งถือเป็นสัญญาณที่ดี เพราะมีอัตราการเติบโตที่สูงกว่าตัวเฉลี่ยของสหกรณ์และมีแนวโน้มที่เพิ่มขึ้น แต่อย่างไรก็ตามสหกรณ์ต้องพิจารณาอัตราส่วนนี้ควบคู่ไปกับอัตราการเติบโตของหนี้ อัตราการเติบโตของทุน และอัตราส่วนหนี้สินต่อทุนของสหกรณ์ด้วย เพราะจะมีผลกระทบต่อผลการดำเนินงาน(กำไร)ของสหกรณ์ที่จะมีอัตราส่วนที่ลดลงหากอัตราส่วนต่างๆ ที่กล่าวแล้ว ไม่สามารถรักษาสถิติไว้ได้

2.3 ชีตความสามารถในการบริหาร

2.3.1 อัตราการเติบโตของธุรกิจ

สหกรณ์มีอัตราการเติบโตของธุรกิจปี 2566 และ ปี 2565 ร้อยละ 29.13 และ ร้อยละ 20.27 สหกรณ์มีอัตราการเติบโตของธุรกิจในปี 2566 สูงกว่าปีก่อนและเมื่อเทียบกับอัตราส่วนเฉลี่ยโดยรวมของ Peer Group ปี 65 ที่ร้อยละ 3.10 สหกรณ์ต้องระมัดระวังในการขยายธุรกิจ โดยไม่พยายามส่งเสริมให้สมาชิก มีการก่อหนี้เกินความสามารถในการชำระ เพื่อรักษาอัตราส่วนของการชำระหนี้ได้ตามกำหนดให้อยู่ในเกณฑ์ดีขึ้น และไม่ให้เกิดหนี้เสียในอนาคต

2.4 การทำกำไร

2.4.1 กำไรต่อสมาชิก

สหกรณ์มีกำไรต่อสมาชิกปี 2566 และ ปี 2565 เท่ากับ 36,049.56 บาท และ 42,009.94 บาท สหกรณ์มีกำไรต่อสมาชิกปี 2566 ต่ำกว่าปีก่อนและเมื่อเทียบกับอัตราส่วนเฉลี่ยโดยรวมของ Peer Group ปี 65 ที่ 31,295.90 บาท แสดงให้เห็นถึงประสิทธิภาพในการบริหารงานที่ดีของฝ่ายบริหารให้ผลตอบแทนคืนสู่สมาชิกในเกณฑ์ที่สูงกว่าเกณฑ์เฉลี่ยของสหกรณ์

2.4.2 เงินออมต่อสมาชิก

สหกรณ์มีเงินออมต่อสมาชิกปี 2566 และ ปี 2565 เท่ากับ 811,587.49 บาท และ 779,773.89 บาท สหกรณ์มีเงินออมต่อสมาชิกปี 2566 สูงกว่าปีก่อน และเมื่อเทียบกับอัตราส่วนเฉลี่ยโดยรวมของ Peer Group ปี 65 ที่ 836,557.66 บาท แสดงให้เห็นว่าสมาชิกยังคงให้ความไว้วางใจในการบริหารงานของสหกรณ์ จึงนำเงินมาฝากกับสหกรณ์เพิ่มมากขึ้น

2.4.3 หนี้สินต่อสมาชิก

สหกรณ์มีหนี้สินต่อสมาชิกปี 2566 และ ปี 2565 เท่ากับ 1,243,950.92 บาท และ 1,113,437.39 บาท สมาชิกมีหนี้สินต่อสหกรณ์ปี 2566 สูงกว่าปีก่อนและเมื่อเทียบกับอัตราส่วนเฉลี่ยโดยรวมของ Peer Group ปี 65 ที่ 707,742.41 บาท สหกรณ์ควรให้ความสำคัญในการบริหารความเสี่ยงจากการให้สินเชื่อแก่สมาชิกอย่างระมัดระวัง โดยพิจารณาถึงความเหมาะสมในการให้สินเชื่อ และความสามารถในการชำระหนี้คืน เพื่อจัดความเสียหายจากการเกิดหนี้สูญเนื่องจากการไม่สามารถชำระคืนเงินกู้ของลูกค้านี้ได้

2.4.4 อัตราค่าใช้จ่ายดำเนินงานต่อกำไรก่อนหักค่าใช้จ่ายดำเนินงาน

สหกรณ์มีอัตราค่าใช้จ่ายดำเนินงานต่อกำไรก่อนหักค่าใช้จ่ายดำเนินงานปี 2566 และ ปี 2565 ร้อยละ 23.01 และร้อยละ 19.24 สหกรณ์มีอัตราค่าใช้จ่ายดำเนินงานต่อกำไรก่อนหักค่าใช้จ่ายดำเนินงานปี 2566 สูงกว่าปีก่อนและเมื่อเทียบกับอัตราส่วนเฉลี่ยโดยรวมของ Peer Group ปี 65 ที่ร้อยละ 13.80 สหกรณ์ต้องควบคุมค่าใช้จ่ายดำเนินงานโดยอาศัยหลักการประหยัดและคุ้มค่า

2.4.5 อัตราการเติบโตของทุนสำรอง

สหกรณ์มีอัตราการเติบโตของทุนสำรองปี 2566 และ ปี 2565 ร้อยละ 6.28 และร้อยละ 8.73 สหกรณ์มีอัตราการเติบโตของทุนสำรองปี 2566 ต่ำกว่าปีก่อนแต่เมื่อเทียบกับอัตราส่วนเฉลี่ยของ Peer Group ปี 65 ที่ร้อยละ 7.79 ซึ่งทุนสำรองนี้เป็นเงินที่สหกรณ์ฯ จัดสรรมาจากผลการดำเนินงานของสหกรณ์ฯ ดังนั้นสหกรณ์ฯ ควรให้ความสำคัญในประสิทธิภาพของการบริหารงานที่ส่งผลต่อการเพิ่มขึ้นของทุนสำรองเพื่อความมั่นคงของสหกรณ์

2.4.6 อัตราการเติบโตของทุนสะสมอื่น

สหกรณ์มีอัตราการเติบโตของทุนสะสมอื่นปี 2566 และ ปี 2565 ร้อยละ 1.56 และร้อยละ (13.60) สหกรณ์มีอัตราการเติบโตของทุนสะสมอื่นปี 2566 สูงกว่าปีก่อนและเมื่อเทียบกับอัตราส่วนเฉลี่ยโดยรวมของ Peer Group ปี 65 ที่ร้อยละ (13.25) สหกรณ์ควรคำนึงถึงความเหมาะสมทุกครั้งที่ใช้จ่ายทุนสะสมอื่น

2.4.7 อัตราการเติบโตของกำไรสุทธิ

สหกรณ์มีอัตราการเติบโตของกำไรสุทธิปี 2566 และ ปี 2565 ร้อยละ (12.73) และร้อยละ (5.02) สหกรณ์มีการเติบโตของกำไรสุทธิปี 2566 ต่ำกว่าปีก่อนและเมื่อเทียบกับอัตราส่วนเฉลี่ยโดยรวมของ Peer Group ปี 65 ที่ร้อยละ 3.38 แสดงว่าสหกรณ์มีประสิทธิภาพในการจัดการและการบริหารงานด้านการควบคุมค่าใช้จ่ายลดลงจากเดิม

2.4.8 อัตรากำไรสุทธิ

สหกรณ์มีอัตรากำไรสุทธิปี 2566 และ ปี 2565 ร้อยละ 56.27 และร้อยละ 62.61 สหกรณ์มีอัตรากำไรสุทธิปี 2566 ต่ำกว่าปีก่อนและเมื่อเทียบกับอัตราส่วนเฉลี่ยของ Peer Group ปี 65 ที่ร้อยละ 59.89 สหกรณ์ควรให้ความสำคัญในส่วนของการบริหารงานและควบคุมค่าใช้จ่ายดำเนินงานเพื่อให้ประโยชน์สูงสุด

2.5 สภาพคล่อง

2.5.1 อัตราส่วนทุนหมุนเวียน

สหกรณ์มีอัตราส่วนทุนหมุนเวียนปี 2566 และ ปี 2565 เท่ากับ 0.21 เท่า และ 0.31 เท่า สหกรณ์มีสภาพคล่องทางการเงินปี 2566 ต่ำกว่าปีก่อน และเมื่อเทียบกับอัตราส่วนเฉลี่ยของ Peer Group ปี 65 ที่ 0.43 เท่า สหกรณ์ควรให้ความสำคัญในส่วนความสามารถในการชำระหนี้ระยะสั้น แต่อย่างไรก็ตามสินทรัพย์หมุนเวียนส่วนใหญ่เป็นลูกหนี้การแปรสภาพเป็นเงินสดจึงขึ้นอยู่กับประสิทธิภาพในการบริหารลูกหนี้เป็นสำคัญ

2.5.2 อัตราลูกหนี้ระยะสั้นที่ชำระได้ตามกำหนด

สหกรณ์มีอัตราลูกหนี้ระยะสั้นที่ชำระได้ตามกำหนดของสหกรณ์ปี 2566 และ ปี 2565 ร้อยละ 95.27 และร้อยละ 96.32 สหกรณ์มีอัตราลูกหนี้ระยะสั้นที่ชำระได้ตามกำหนด ปี 2566 ต่ำกว่าปีก่อน สหกรณ์ควรเพิ่มประสิทธิภาพในการบริหารลูกหนี้และการติดตามลูกหนี้ให้สามารถเรียกเก็บได้ทันกำหนดเวลา

2.6 ผลกระทบของธุรกิจ

จากปัญหาสภาพเศรษฐกิจ การเมือง และสังคมในปัจจุบัน เป็นการหลีกเลี่ยงไม่ได้ที่จะมีผลกระทบต่อทั้งรายได้และค่าใช้จ่ายในการดำรงชีวิตของสมาชิก เนื่องจากสมาชิกส่วนใหญ่มีรายได้ประจำที่คงที่ จึงอาจทำให้มีรายได้ไม่เพียงพอกับรายจ่ายที่เกิดขึ้น ต้องมีการกู้ยืมเพิ่มขึ้นเพื่อนำมาใช้จ่าย ทำให้เกิดพฤติกรรมการกู้ยืมเงินใหม่เพื่อปิดหนี้วงเงินเดิม และใช้เงินส่วนต่าง (Refinance) เพิ่มขึ้น ดังนั้นการอนุมัติสินเชื่อของสหกรณ์ต้องพิจารณาถึงหลักความสามารถในการชำระหนี้ของสมาชิก (Capacity) คุณสมบัตินักกู้ยืม (Character) และหลักประกัน (Collateral) เพื่อเป็นการป้องกันความเสี่ยงจะเกิดขึ้นเนื่องจากลูกหนี้ไม่สามารถจ่ายชำระคืนเงินกู้ได้ อย่างไรก็ตามหากพิจารณาจากโครงสร้างของเงินทุนของสหกรณ์ซึ่งมีแหล่งที่มาของเงินทุนที่สำคัญ จากการใช้ทุนภายในที่ได้จากหุ้น ซึ่งเกิดจากการสะสมรายเดือนและเงินฝากหรือเงินออมของสมาชิก โดยสะสมสม่ำเสมอและต่อเนื่องทุกปี ทำให้สหกรณ์มีปริมาณเม็ดเงินหมุนเวียนในระบบอย่างเพียงพอที่สหกรณ์จะนำไปให้สมาชิกกู้ยืม เพื่อที่จะสามารถสร้างเป็นรายได้และผลกำไรที่เพิ่มขึ้นให้กับสหกรณ์

3.การติดตามแก้ไขข้อสังเกต

จากข้อสังเกตที่ตรวจพบและแนวทางการแก้ไข เอกสารหลักฐานในส่วนของสัญญาเงินกู้ ทะเบียนหุ้น จำนวนบัญชีเงินกู้ ซึ่งได้เคยให้ข้อสังเกตและข้อเสนอแนะในการตรวจสอบระหว่างกาล ได้มีการแก้ไขตามลำดับ ยกเว้นเรื่องกำหนดงวดชำระหนี้ที่ยังไม่ได้ดำเนินการให้เป็นไปตามคำแนะนำนายทะเบียนสหกรณ์

4. เรื่องอื่นๆ

4.1 สำนักงานได้ส่งหนังสือเพื่อยืนยันยอดกับสถาบันการเงิน (ซึ่งเป็นไปตามมาตรฐานการสอบบัญชี รหัส 501) ที่เกี่ยวข้องทุกราย ณ วันที่ 31 กรกฎาคม 2566 แต่ ณ วันที่ในงบการเงินนี้ มีบางส่วนที่ยังไม่ได้รับหนังสือตอบกลับ

4.2 สำหรับลูกหนี้เงินกู้ ทุนเรือนหุ้นและเงินรับฝาก สำนักงานได้ส่งหนังสือขอคำยืนยันยอด ณ วันที่ 31 กรกฎาคม 2566 จากสมาชิก ซึ่งได้รับการยืนยันยอดตอบกลับจากสมาชิกคิดเป็นร้อยละ 37.27, 30.80 และ 30.87 ของจำนวนรายที่ขอคำยืนยันยอดตามลำดับ ซึ่งผลการสอบทาน ไม่ปรากฏข้อทักท้วงจากสมาชิก

ในปี 2566 พบว่าสหกรณ์ออมทรัพย์ครูหนองคาย จำกัด ยังมีความสามารถในการบริหารจัดการธุรกิจระดับที่ดี มีการลดอัตราดอกเบี้ยเงินกู้ มีการรับฝากจากสมาชิกเพิ่มขึ้น มีการควบคุมค่าใช้จ่ายต่าง ๆ ในระดับที่เหมาะสม อย่างไรก็ตามสหกรณ์ ยังคงต้องระมัดระวังในการบริหาร โครงสร้างทางการเงิน อันได้แก่นโยบายขยายวงเงินกู้ควรอยู่ในระดับที่เหมาะสม ไม่ควรส่งเสริมให้สมาชิกใช้จ่ายเงินเกินกำลัง

การกำหนดทิศทางการบริหารหรือกำหนดนโยบายต่าง ๆ นั้นมาจากการบริหารงานของคณะกรรมการดำเนินงาน ฉะนั้นคณะกรรมการดำเนินงานต้องกำหนดนโยบายต่าง ๆ ของสหกรณ์ฯ โดยไม่ละทิ้งหลักการ วิธีการสหกรณ์ฯ โดยต้องสร้างความเชื่อมั่นให้แก่สมาชิกและผู้ที่เกี่ยวข้องทุกฝ่าย โดยนำหลักธรรมาภิบาลมาใช้ในการดำเนินกิจการของสหกรณ์ฯ เพื่อให้สหกรณ์ฯ เติบโตได้อย่างมั่นคงและยั่งยืน



(นายวรศักดิ์ ยิ้มเพียรภัทร)

ผู้สอบบัญชี

กรุงเทพฯ: 10 ตุลาคม 2566

แบบ RQ 2

รายงาน-ระดับสหกรณ์

รายงานผลการประเมินชั้นคุณภาพการควบคุมภายใน

สหกรณ์ออมทรัพย์ครูหนองคาย จำกัด

สำหรับปีสิ้นสุดวันที่ 30 กันยายน 2566

ระดับชั้นคุณภาพ

ส่วนที่ 1 สภาพแวดล้อมการควบคุม	ดี
ส่วนที่ 2 ความเสี่ยงและกิจกรรมควบคุม	ดีมาก
ด้านการเงินการบัญชี	ดีมาก
ธุรกิจสินเชื่อ	ดีมาก
ธุรกิจเงินรับฝาก	ดีมาก
เงินลงทุนในหลักทรัพย์	ดีมาก
ที่ดิน อาคารและอุปกรณ์	ดีมาก
เจ้าหน้าที่เงินกู้	ดีมาก
สมาชิกและทุนเรือนหุ้น	ดีมาก
ส่วนที่ 3 ระบบข้อมูลสารสนเทศ และการสื่อสาร	ดี
ส่วนที่ 4 ระบบการติดตามและประเมินผล	ดีมาก
สรุปการประเมินจัดชั้นคุณภาพ	ดีมาก

โดยนายวรศักดิ์ ยิ้มเพียรภัทร ผู้สอบบัญชี ภาคเอกชน

7 ตุลาคม 2566



5.2 การจัดสรรกำไรสุทธิ ประจำปี 2566

สหกรณ์ออมทรัพย์ครูหนองคาย จำกัด ได้ดำเนินธุรกิจ ระหว่างวันที่ 1 ตุลาคม 2565 ถึง 30 กันยายน 2566 ครบรอบ 1 ปีบัญชีแล้ว คณะกรรมการดำเนินการต้องเสนอการจัดสรรกำไรสุทธิประจำปีต่อที่ประชุมใหญ่สามัญประจำปี ตามข้อบังคับข้อ 30 ดังต่อไปนี้

ข้อบังคับสหกรณ์ฉบับ พ.ศ. 2565

กำไรสุทธิประจำปี

ข้อ 30 การจัดสรรกำไรสุทธิประจำปี เมื่อสิ้นปีทางบัญชีและได้ปิดบัญชีตามมาตรฐานการสอบบัญชีที่รับรองโดยทั่วไปและระเบียบนายทะเบียนสหกรณ์แล้ว ปรากฏว่าสหกรณ์มีกำไรสุทธิ ให้จัดสรรเป็นทุนสำรองไม่น้อยกว่าร้อยละสิบของกำไรสุทธิ และเป็นค่าบำรุงสันนิบาตสหกรณ์แห่งประเทศไทย ตามอัตราที่กำหนดในกฎกระทรวง

กำไรสุทธิประจำปีที่เหลือจากการจัดสรรตามความในวรรคก่อนนั้น ที่ประชุมใหญ่อาจจะจัดสรรได้ ดังต่อไปนี้

(1) เป็นเงินปันผลตามหุ้นที่ชำระแล้วให้แก่สมาชิก แต่ต้องไม่เกินอัตราที่กำหนดในกฎกระทรวง โดยคิดให้ตามส่วนแห่งระยะเวลา อนึ่ง ถ้าสหกรณ์ถอนทุนรักษาระดับอัตราเงินปันผลตาม (4) ออกจ่ายเป็นเงินปันผลสำหรับปีใดด้วยจำนวนเงินปันผลทั้งสิ้นที่จ่ายสำหรับปีนั้นก็ต้องไม่เกินอัตราดังกล่าวมาแล้ว

ในการคำนวณเงินปันผลตามหุ้น ให้ถือว่าหุ้นที่สมาชิกได้ชำระต่อสหกรณ์ภายในวันที่ห้าของเดือน มีระยะเวลาสำหรับคำนวณเงินปันผลตั้งแต่เดือนนั้น ส่วนหุ้นที่สมาชิกชำระต่อสหกรณ์หลังวันที่ห้าของเดือน สหกรณ์จะคิดเงินปันผลให้ตั้งแต่เดือนถัดไป

(2) เป็นเงินเฉลี่ยคืนให้แก่สมาชิกตามส่วนธุรกิจที่สมาชิกได้ทำไว้กับสหกรณ์ในระหว่างปี เว้นแต่สมาชิกที่ผิดนัดชำระหนี้ไม่ว่าต้นเงินหรือดอกเบี้ยเป็นเงินทั้งจำนวนหรือบางส่วนที่ต้องชำระ สหกรณ์ มิให้ได้รับเงินเฉลี่ยคืน สำหรับงวดที่ผิดนัดนั้น

(3) เป็นเงินโบนัสแก่กรรมการและเจ้าหน้าที่ของสหกรณ์ไม่เกินร้อยละสิบของกำไรสุทธิ

(4) เป็นทุนรักษาระดับอัตราเงินปันผล ไม่เกินร้อยละสองแห่งทุนเรือนหุ้นของสหกรณ์ตามที่มีอยู่ในวันสิ้นปีนั้น ทุนรักษาระดับอัตราเงินปันผลนี้จะถอนได้โดยมติของที่ประชุมใหญ่เพื่อจ่ายเป็นเงินปันผลตามหุ้นตาม (1) และห้ามจ่ายทุนนี้หากสหกรณ์ขาดทุนอันเกิดจากเหตุทุจริต

(5) เป็นทุนการศึกษาอบรมทางสหกรณ์ไม่เกินร้อยละสิบของกำไรสุทธิ

(6) เป็นทุนสาธารณประโยชน์ไม่เกินร้อยละสิบของกำไรสุทธิ

(7) เป็นทุนสวัสดิการและการสงเคราะห์ตามสมควรแก่สมาชิกและครอบครัว ไม่เกินร้อยละสิบของกำไรสุทธิ

(8) เป็นทุนเพื่อจัดตั้งสำนักงานหรือทุนอื่น ๆ เพื่อเสริมสร้างความมั่นคงให้แก่สหกรณ์ ไม่เกินร้อยละสิบของกำไรสุทธิ

(9) กำไรสุทธิตัวส่วนที่เหลือ (ถ้ามี) ให้จัดสรรเป็นทุนสำรองทั้งสิ้น การใช้จ่ายทุนตามวรรคก่อน ให้เป็นไปตามระเบียบของสหกรณ์และให้กำหนดระเบียบสำหรับแต่ละทุนเป็นการเฉพาะ

สหกรณ์ออมทรัพย์ครูหนองคาย จำกัด

มีกำไรสุทธิจำนวน 258,727,699.64 บาท

(สองร้อยห้าสิบล้านเจ็ดแสนสองหมื่นเจ็ดพันหกร้อยเก้าสิบบาทหกสิบสี่สตางค์)

การจัดสรรกำไรสุทธิ ประจำปี 2566 ดังนี้

ที่	รายการ	ปี 2566		ข้อบังคับ ข้อ 30
		ร้อยละ	จำนวนเงิน (บาท)	
1	ทุนสำรอง	10.03	25,983,366.39	ไม่น้อยกว่าร้อยละสิบของกำไรสุทธิ
2	ค่าบำรุงสันนิบาต สหกรณ์แห่งประเทศไทย	0.01	30,000.00	ตามอัตราที่กำหนดในกฎกระทรวง
3	เงินปันผลตามหุ้น 4.25 %	63.53	164,360,805.25	ตามหุ้นที่ชำระแล้วไม่เกินอัตราที่กำหนดในกฎกระทรวง
4	เงินเฉลี่ยคืน 13.80 %	24.17	62,523,528.00	เป็นเงินเฉลี่ยคืนให้แก่สมาชิก ตามส่วนธุรกิจที่สมาชิกได้ทำไว้กับสหกรณ์ในระหว่างปีเว้นแต่สมาชิกที่ผิดนัดชำระหนี้ ไม่ว่าจะต้นเงินหรือดอกเบี้ยเป็นเงินทั้งจำนวนหรือบางส่วนที่ต้องชำระ สหกรณ์ มิให้ได้รับเงินเฉลี่ยคืน สำหรับงวดที่ผิดนัดนั้น
5	เงินโบนัสแก่กรรมการ และเจ้าหน้าที่	2.09	5,400,000.00	ไม่เกินร้อยละสิบของกำไรสุทธิ
6	ทุนรักษาระดับอัตรา เงินปันผล	0.02	50,000.00	ไม่เกินร้อยละสองแห่งทุนเรือนหุ้นของสหกรณ์ ตามที่มีอยู่ในวันสิ้นปีนั้น
7	ทุนเพื่อการศึกษาอบรม ทางสหกรณ์	0.02	50,000.00	ไม่เกินร้อยละสิบของกำไรสุทธิ
8	ทุนสาธารณประโยชน์	0.08	200,000.00	ไม่เกินร้อยละสิบของกำไรสุทธิ

รายงานประจำปี 2566

สหกรณ์ออมทรัพย์ครูหนองคาย จำกัด

ที่	รายการ	ปี 2566		ข้อบังคับ ข้อ 30
		ร้อยละ	จำนวนเงิน (บาท)	
9	ทุนสวัสดิการหรือการสงเคราะห์ตามสมควรแก่สมาชิก	0.03	80,000.00	ไม่เกินร้อยละสิบของกำไรสุทธิ
10	ทุนจัดตั้งสำนักงาน หรือ ทุนอื่น ๆ เพื่อสร้างความมั่นคง	0.02	50,000.00	ไม่เกินร้อยละสิบของกำไรสุทธิ
11	กำไรสุทธิส่วนที่เหลือ (ถ้ามี)	-	-	ให้จัดสรรเป็นทุนสำรองทั้งสิ้น
	รวมเงินทั้งสิ้น	100	258,727,699.64	

สรุปภาพรวมของการจัดสรรกำไรสุทธิ ประจำปี 2566 ดังนี้

- | | |
|--|---------------------|
| 1. จัดสรรเป็นเงินปันผล-เฉลี่ยคืน แก่สมาชิก | คิดเป็นร้อยละ 87.70 |
| 2. จัดสรรเพื่อเป็นสวัสดิการ เพื่อสมาชิกส่วนรวม | คิดเป็นร้อยละ 10.20 |
| 3. จัดสรรเป็นค่าตอบแทนกรรมการ และเจ้าหน้าที่ | คิดเป็นร้อยละ 2.09 |
| 4. จัดสรรสำหรับเป็นค่าบำรุงสันนิบาตสหกรณ์ | คิดเป็นร้อยละ 0.01 |

เสนอเพื่อพิจารณา

มติที่ประชุม.....

5.3 การพิจารณาอนุมัติแผนปฏิบัติการ ประจำปี 2567

สหกรณ์ออมทรัพย์ครูหนองคาย จำกัด ได้จัดทะเบียนเป็นสหกรณ์เมื่อวันที่ 17 กุมภาพันธ์ 2504 และเริ่มดำเนินการตั้งแต่วันที่ 30 มิถุนายน 2504 เป็นต้นมา จนถึงปัจจุบันเป็นเวลา 63 ปีแล้ว กิจการของสหกรณ์ได้เจริญก้าวหน้า เติบโตอย่างมั่นคงมาตลอด

สหกรณ์ออมทรัพย์ครูหนองคาย จำกัด ได้เข้าร่วมโครงการสหกรณ์สีขาวด้วยธรรมาภิบาล ซึ่งได้นำหลักการสหกรณ์สีขาว 9 ประการ มาเป็นแนวทางในการบริหารจัดการ ซึ่งประกอบด้วย หลักประสิทธิผล ประสิทธิภาพ การตอบสนอง ภาวะรับผิดชอบ ความโปร่งใส การมีส่วนร่วม การมอบอำนาจ นิติธรรม และความเสมอภาค โดยกำหนดแผนกลยุทธ์สหกรณ์ ประจำปี 2567 - 2569 ไว้ดังนี้

วิสัยทัศน์

สหกรณ์ออมทรัพย์ครูหนองคาย จำกัด เป็นสถาบันการเงินที่มีความมั่นคง ได้มาตรฐาน บริการฉับไว ด้วยเทคโนโลยีที่ทันสมัย ประทับใจสมาชิก ภายใต้หลักธรรมาภิบาล

พันธกิจ

1. ส่งเสริมสนับสนุนการออมทรัพย์เพื่อให้สมาชิกสามารถช่วยเหลือตนเองได้
2. เสริมสร้างและพัฒนาบุคลากร สมาชิกให้มีความรู้ความเข้าใจในการขับเคลื่อนและพัฒนาสหกรณ์สู่ความมั่นคง มั่งคั่ง และยั่งยืน
3. พัฒนาเทคโนโลยีและการให้บริการที่ถูกต้อง รวดเร็ว สร้างความพึงพอใจแก่สมาชิก
4. สร้างเครือข่ายความร่วมมือในการพัฒนาสหกรณ์กับสมาชิกและองค์กรต่างๆ ให้เอื้อต่อการบริหารให้เกิดประโยชน์สูงสุด
5. ส่งเสริมและช่วยเหลือสมาชิก ชุมชน สังคม และกิจกรรมสาธารณประโยชน์ตามหลักการสหกรณ์
6. พัฒนาระบบการบริหารจัดการโดยยึดหลักธรรมาภิบาลสู่การเป็นสหกรณ์สีขาวที่ยั่งยืน

เป้าประสงค์

1. เพื่อส่งเสริมสนับสนุนการออมทรัพย์เพื่อให้สมาชิกสามารถช่วยเหลือตนเองได้
2. เพื่อเสริมสร้างและพัฒนาบุคลากร สมาชิกให้มีความรู้ความเข้าใจในการขับเคลื่อนและพัฒนาสหกรณ์ สู่ความมั่นคง มั่งคั่ง และยั่งยืน
3. เพื่อพัฒนาเทคโนโลยีสารสนเทศและการให้บริการที่ถูกต้อง รวดเร็ว สร้างความพึงพอใจแก่สมาชิก

4. เพื่อสร้างเครือข่ายความร่วมมือในการพัฒนาสหกรณ์กับสมาชิกและองค์กรต่างๆ ให้เอื้อต่อการบริหารให้เกิดประโยชน์สูงสุด
5. เพื่อส่งเสริมและช่วยเหลือสมาชิก ชุมชน สังคม และกิจกรรมสาธารณประโยชน์ตามหลักการสหกรณ์
6. เพื่อพัฒนาระบบการบริหารจัดการโดยยึดหลักธรรมาภิบาลสู่การเป็นสหกรณ์สีขาวที่ยั่งยืน

กลยุทธ์ (STRATEGY)

- พันธกิจที่ 1** ส่งเสริมสนับสนุนการออมทรัพย์เพื่อให้สมาชิกสามารถช่วยเหลือตนเองได้
- เป้าประสงค์ :** เพื่อส่งเสริมสนับสนุนการออมทรัพย์เพื่อให้สมาชิกสามารถช่วยเหลือตนเองได้
- กลยุทธ์**
1. ส่งเสริมให้สมาชิกทุกคนเปิดบัญชีเงินฝากออมทรัพย์กับสหกรณ์
 2. สร้างแรงจูงใจในการระดมหุ้น และเงินฝาก
- พันธกิจที่ 2** เสริมสร้างและพัฒนาบุคลากร สมาชิกให้มีความรู้ความเข้าใจในการขับเคลื่อนและพัฒนาสหกรณ์สู่ความมั่นคง มั่งคั่ง และยั่งยืน
- เป้าประสงค์ :** เพื่อเสริมสร้างและพัฒนาบุคลากร สมาชิกให้มีความรู้ความเข้าใจในการขับเคลื่อนและพัฒนาสหกรณ์ สู่ความมั่นคง มั่งคั่ง และยั่งยืน
- กลยุทธ์** พัฒนาบุคลากรให้มีความรู้เกี่ยวกับ “สหกรณ์”
- พันธกิจที่ 3** พัฒนาเทคโนโลยีและการให้บริการที่ถูกต้อง รวดเร็ว สร้างความพึงพอใจแก่สมาชิก
- เป้าประสงค์ :** เพื่อพัฒนาเทคโนโลยีและการให้บริการที่ถูกต้อง รวดเร็ว สร้างความพึงพอใจแก่สมาชิก
- กลยุทธ์**
1. พัฒนาระบบปฏิบัติการสหกรณ์แบบใหม่ให้ทันสมัย ครอบคลุม ครอบคลุม ครอบคลุม
 2. พัฒนาบุคลากรให้มีความรู้ด้านเทคโนโลยี
 3. พัฒนาเทคโนโลยีและปรับปรุงอาคารสถานที่ให้สามารถบริการสมาชิกได้อย่างมีประสิทธิภาพ
- พันธกิจที่ 4** พัฒนาเครือข่ายความร่วมมือในการพัฒนาสหกรณ์กับสมาชิกและองค์กรต่าง ๆ ให้เอื้อต่อการบริหารให้เกิดประโยชน์สูงสุด

- เป้าประสงค์ :** เพื่อพัฒนาเครือข่ายความร่วมมือในการพัฒนาสหกรณ์กับสมาชิกและองค์กรต่าง ๆ ให้เอื้อต่อการบริหารให้เกิดประโยชน์สูงสุด
- กลยุทธ์**
1. พัฒนาเครือข่ายสมาชิกเพื่อประสานงานและให้บริการสมาชิกอย่างทั่วถึง มีประสิทธิภาพ
 2. จัดตั้งและพัฒนาเครือข่ายสมาชิกกับสถาบันการเงิน สหกรณ์อื่นหรือหน่วยงานการเงินที่เกี่ยวข้อง
- พันธกิจที่ 5** ส่งเสริมและช่วยเหลือสมาชิก ชุมชน สังคม และกิจกรรมสาธารณประโยชน์ตามหลักการสหกรณ์
- เป้าประสงค์ :** เพื่อส่งเสริมและช่วยเหลือสมาชิก ชุมชน สังคม และกิจกรรมสาธารณประโยชน์ตามหลักการสหกรณ์
- กลยุทธ์**
1. จัดสวัสดิการให้แก่สมาชิกอย่างเหมาะสม
 2. จัดสวัสดิการเพื่อสังคมและสาธารณประโยชน์
- พันธกิจที่ 6** พัฒนาระบบการบริหารจัดการโดยยึดหลักธรรมาภิบาลสู่การเป็นสหกรณ์สีขาวที่ยั่งยืน
- เป้าประสงค์ :** เพื่อพัฒนาระบบการบริหารจัดการโดยยึดหลักธรรมาภิบาลสู่การเป็นสหกรณ์สีขาวที่ยั่งยืน
- กลยุทธ์**
1. ปรับปรุงวิธีการและกระบวนการตรวจสอบภายในสหกรณ์
 2. ปรับปรุงระบบบริหารจัดการหลักธรรมาภิบาลให้มีประสิทธิภาพยิ่งขึ้น

โครงการ / กิจกรรม

- พันธกิจที่ 1** ส่งเสริมสนับสนุนการออมทรัพย์เพื่อให้สมาชิกสามารถช่วยเหลือตนเองได้
- เป้าประสงค์ :** เพื่อส่งเสริมสนับสนุนการออมทรัพย์เพื่อให้สมาชิกสามารถช่วยเหลือตนเองได้
- กลยุทธ์**
1. ส่งเสริมให้สมาชิกทุกคนเปิดบัญชีเงินฝากออมทรัพย์ กับสหกรณ์

โครงการ	กิจกรรม	ปี 2566		ปี 2567
		เป้าหมาย	ผลการดำเนินงาน	เป้าหมาย
1. โครงการส่งเสริมให้สมาชิกเปิดบัญชีเงินฝากออมทรัพย์	1. ประชาสัมพันธ์ข่าวสาร	5 ครั้ง	5	6 ครั้ง
	2. ส่งตัวแทนร่วมประชุมกับส่วนราชการ และไปเปิดบัญชีนอกสถานที่	5 ครั้ง	-	3 ครั้ง

กลยุทธ์

2. สร้างแรงจูงใจในการระดมหุ้น และเงินฝาก

โครงการ	กิจกรรม	ปี 2566		ปี 2567
		เป้าหมาย	ผลการดำเนินงาน	เป้าหมาย
1. โครงการระดมหุ้น และเงินฝาก	1. ประชาสัมพันธ์	6	-	6
	2. ส่งตัวแทนร่วมประชุม กับส่วนราชการ และ ไปเปิดบัญชีนอกสถานที่	5	-	3

หมายเหตุ : ปี 2566 การบริหารเกี่ยวกับหุ้นมีการปรับอัตราการเก็บหุ้นรายเดือนเพิ่มขึ้น ได้ตามความประสงค์ของสมาชิก และการซื้อหุ้นระหว่างปีก็มีการเพิ่มขึ้น เพื่อเป็นการเพิ่มอัตราการออม(เพิ่มหุ้น) หลังจากปี 2565 มีการลดอย่างเคร่งครัด สำหรับปี 2567 ก็มีโครงการระดมหุ้นและเงินฝากที่จะพิจารณาปรับปรุงแก้ไขต่อไป

พันธกิจที่ 2 เสริมสร้างและพัฒนาบุคลากร สมาชิกให้มีความรู้ความเข้าใจในการขับเคลื่อน และพัฒนาสหกรณ์สู่ความมั่นคง มั่งคั่ง และยั่งยืน

เป้าประสงค์ : เพื่อเสริมสร้างและพัฒนาบุคลากร สมาชิกให้มีความรู้ความเข้าใจในการขับเคลื่อน และพัฒนาสหกรณ์ สู่ความมั่นคง มั่งคั่ง และยั่งยืน

กลยุทธ์

1. พัฒนาบุคลากรให้มีความรู้เกี่ยวกับสหกรณ์

โครงการ	กิจกรรม	ปี 2566		ปี 2567
		เป้าหมาย	ผลการดำเนินงาน	เป้าหมาย
1. โครงการพัฒนา ศักยภาพคณะกรรมการ ผู้ตรวจสอบกิจการ เจ้าหน้าที่	1. ประชุมสัมมนาออกสถานที่	1 ครั้ง	1 ครั้ง	1 ครั้ง
2. โครงการเสริมสร้างความรู้ความเข้าใจ สำหรับสมาชิกสหกรณ์ (เขต 1 เขต 2 เขต บึงกาฬ เขต 4 เขต 21)	1. ประชุมสัมมนาออกสถานที่	5 ครั้ง	5 ครั้ง	5 ครั้ง

โครงการ	กิจกรรม	ปี 2566		ปี 2567
		เป้าหมาย	ผลการดำเนินงาน	เป้าหมาย
3. โครงการประชุม สัมมนาคณะกรรมการ ผู้ตรวจสอบกิจการ เจ้าหน้าที่ และสมาชิก สหกรณ์	1. ประชุมสัมมนาและศึกษา ดูงานสหกรณ์อื่น	3 ครั้ง	3 ครั้ง	3 ครั้ง
4. โครงการพัฒนาความรู้ สำหรับ 1) คณะกรรมการ (คนละ 1 ครั้ง/ปี) 2) ผู้ตรวจสอบกิจการ (คนละ 1 ครั้ง/ปี) 3) เจ้าหน้าที่ (ทั้งหมด 5 ครั้ง/ปี)	1. ไปพัฒนาความรู้ตามที่ สันนิบาตสหกรณ์ หรือชุมนุม สหกรณ์ออมทรัพย์ แห่งประเทศไทย จำกัด หรือ องค์กรที่เป็นเครือข่าย สหกรณ์ได้ จัดฝึกอบรม ประชุมสัมมนาเพื่อพัฒนา บุคลากรของสหกรณ์	100 %	100 %	100 %

พันธกิจที่ 3 พัฒนาเทคโนโลยีและการให้บริการที่ถูกต้อง รวดเร็ว สร้างความพึงพอใจ
แก่สมาชิก

เป้าประสงค์ : เพื่อพัฒนาเทคโนโลยีและการให้บริการที่ถูกต้อง รวดเร็ว สร้างความพึงพอใจ
แก่สมาชิก

กลยุทธ์ 1. พัฒนาระบบปฏิบัติการสหกรณ์ให้ทันสมัย ครอบคลุม ครบวงจร

โครงการ	กิจกรรม	ปี 2566		ปี 2567
		เป้าหมาย	ผลการดำเนินงาน	เป้าหมาย
1. โครงการพัฒนา ระบบปฏิบัติการ สหกรณ์ ให้ครอบคลุม ทันสมัย	1. ปรับปรุงและพัฒนา ระบบ	3	3	3
	2. บำรุงรักษา	3	3	3

กลยุทธ์ 2. พัฒนาบุคลากรให้มีความรู้ด้านเทคโนโลยี

โครงการ	กิจกรรม	ปี 2566		ปี 2567
		เป้าหมาย	ผลการดำเนินงาน	เป้าหมาย
1. โครงการพัฒนาคณะกรรมการผู้ตรวจสอบกิจการเจ้าหน้าที่ ให้มีความรู้ด้านเทคโนโลยี	1. อบรมวิธีการใช้ระบบปฏิบัติการของสำนักงานสหกรณ์	1	1	3 ครั้ง
	2. ส่งบุคลากรเข้าไปรับการพัฒนาระบบเทคโนโลยีอื่นๆ	50%	-	3 ครั้ง

กลยุทธ์ 3. พัฒนาเทคโนโลยีและปรับปรุงอาคารสถานที่ให้สามารถบริการสมาชิกได้อย่างมีประสิทธิภาพ

โครงการ	กิจกรรม	ปี 2566		ปี 2567
		เป้าหมาย	ผลการดำเนินงาน	เป้าหมาย
1. โครงการปรับปรุงอาคารสถานที่	1. ปรับปรุง อาคาร ห้องเก็บของ	1 หลัง	1 หลัง	-
2. โครงการพัฒนาเทคโนโลยีการบริการให้ทันสมัย	1. ปรับปรุงการออกใบเสร็จรับเงินให้รวดเร็ว 2. การรับชำระเงิน จ่ายเงินฝากเงิน อื่น ๆ ให้รวดเร็ว มีประสิทธิภาพ	100%	100%	100%

พันธกิจที่ 4 พัฒนาเครือข่ายความร่วมมือในการพัฒนาสหกรณ์กับสมาชิกและองค์กรต่างๆ ให้เอื้อต่อการบริหารให้เกิดประโยชน์สูงสุด

เป้าประสงค์ : เพื่อพัฒนาเครือข่ายความร่วมมือในการพัฒนาสหกรณ์กับสมาชิกและองค์กรต่างๆ ให้เอื้อต่อการบริหารให้เกิดประโยชน์สูงสุด

กลยุทธ์ 1. พัฒนาเครือข่ายสมาชิกเพื่อประสานงานและให้บริการสมาชิกอย่างทั่วถึง มีประสิทธิภาพ

โครงการ	กิจกรรม	ปี 2566		ปี 2567
		เป้าหมาย	ผลการดำเนินงาน	เป้าหมาย
1. โครงการพัฒนา เครือข่ายสมาชิกเพื่อ ประสานงานและให้ บริการสมาชิกอย่าง ทั่วถึงมีประสิทธิภาพ	1. พัฒนาตัวแทนเครือข่าย สมาชิก	100%	100%	100%
	2. ตั้งและพัฒนากลุ่มเครือ ข่ายโดยใช้เทคโนโลยี ให้ครอบคลุมทุกกลุ่ม เครือข่ายโรงเรียน	100%	100%	100%

กลยุทธ์ 2. จัดตั้งและพัฒนาเครือข่ายสมาชิกกับสถาบันการเงิน สหกรณ์อื่น หรือหน่วย
งานการเงินที่เกี่ยวข้อง

โครงการ	กิจกรรม	ปี 2566		ปี 2567
		เป้าหมาย	ผลการดำเนินงาน	เป้าหมาย
1. โครงการจัดตั้ง ตัวแทนหน่วยงานการ เงินที่เกี่ยวข้อง	1. จัดตั้งตัวแทนหน่วยงาน หักเงินจาก สพป.นค.เขต 1 เขต 2 สพป.บึงกาฬ สพม. หนองคาย สพม.บึงกาฬ (เขตละ 2 คน)	10 คน	10 คน	10 คน
	2. จัดประชุมชี้แจงตัวแทน หน่วยงานหักเงิน	1 ครั้ง	-	1 ครั้ง

พันธกิจที่ 5 ส่งเสริมและช่วยเหลือสมาชิก ชุมชน สังคม และกิจกรรมสาธารณประโยชน์
ตามหลักการสหกรณ์

เป้าประสงค์ : เพื่อส่งเสริมและช่วยเหลือสมาชิก ชุมชน สังคม และกิจกรรมสาธารณประโยชน์
ตามหลักการสหกรณ์

กลยุทธ์ 1. จัดสวัสดิการให้แก่สมาชิกอย่างเหมาะสม

รายงานประจำปี 2566

สหกรณ์ออมทรัพย์ครูหนองคาย จำกัด

โครงการ	กิจกรรม	ปี 2566		ปี 2567
		เป้าหมาย	ผลการดำเนินงาน	เป้าหมาย
1. โครงการจัดสวัสดิการให้แก่สมาชิก	1. จัดสวัสดิการตามระเบียบสหกรณ์ พ.ศ. 2563 แก้ไขเพิ่มเติม (ฉบับที่ 3) พ.ศ. 2563	100%	100%	100%

กลยุทธ์

2. จัดสวัสดิการเพื่อสังคมและสาธารณประโยชน์

โครงการ	กิจกรรม	ปี 2566		ปี 2567
		เป้าหมาย	ผลการดำเนินงาน	เป้าหมาย
1. โครงการจัดสวัสดิการเพื่อสังคมและสาธารณประโยชน์	1. งานวันครู	1	1	1
	2. งานศิลปหัตถกรรมนักเรียน	1	1	1
	3. กรฐิน ผ้าป่า	100%	100%	100%
	4. กิจกรรมเพื่อสาธารณประโยชน์ สาธารณภัย อื่น ๆ	100%	100%	100%
	5. กิจกรรมให้ความรู้แก่นักเรียนเกี่ยวกับกิจการสหกรณ์	5 ครั้ง	5 ครั้ง	5 ครั้ง

พันธกิจที่ 6

พัฒนาระบบการบริหารจัดการโดยยึดหลักธรรมาภิบาลสู่การเป็นสหกรณ์สีขาวที่ยั่งยืน

เป้าประสงค์ :

เพื่อพัฒนาระบบการบริหารจัดการโดยยึดหลักธรรมาภิบาลสู่การเป็นสหกรณ์สีขาวที่ยั่งยืน

กลยุทธ์

1. ปรับปรุงวิธีการและกระบวนการตรวจสอบภายในสหกรณ์

โครงการ	กิจกรรม	ปี 2566		ปี 2567
		เป้าหมาย	ผลการดำเนินงาน	เป้าหมาย
1. ปรับปรุงวิธีการและกระบวนการตรวจสอบภายในสหกรณ์	1. แต่งตั้งผู้ตรวจสอบภายใน	4 คน	4 คน	4 คน
	2. เข้ารับการพัฒนาตนเองด้านการตรวจสอบภายใน	100%	100%	100%

กลยุทธ์

2. ส่งเสริมระบบบริหารจัดการหลักธรรมาภิบาลให้มีประสิทธิภาพยิ่งขึ้น

โครงการ	กิจกรรม	ปี 2566		ปี 2567
		เป้าหมาย	ผลการดำเนินงาน	เป้าหมาย
1. โครงการส่งเสริมระบบบริหารจัดการหลักธรรมาภิบาลให้มีประสิทธิภาพยิ่งขึ้น	1. ปรับโครงสร้างการบริหารจัดการ	1 ครั้ง	1 ครั้ง	1 ครั้ง
	2. ประชุมและแจ้งแนวทางปฏิบัติด้านหลักธรรมาภิบาลให้เจ้าหน้าที่ที่มีความรู้ความเข้าใจ	1 ครั้ง	1 ครั้ง	1 ครั้ง
	3. แต่งตั้งมอบหมายภาระหน้าที่ผู้รับผิดชอบหลักธรรมาภิบาลทั้ง 9 หลัก	1 ครั้ง	1 ครั้ง	1 ครั้ง
	4. ดำเนินการโดยใช้วงจรการบริหารงานคุณภาพ (กระบวนการ PDCA) Plan P = วางแผน Do D = ปฏิบัติ Check C = ตรวจสอบ Act A = ประเมินผล	100 %	100 %	100 %
	5. แต่งตั้งคณะกรรมการติดตาม ตรวจสอบการประเมินผล และแจ้งผลการประเมิน ผลดำเนินการแก้ไขปรับปรุง	1 ครั้ง	1 ครั้ง	1 ครั้ง

แผนปฏิบัติงานสหกรณ์ออมทรัพย์ครูหนองคายจำกัด ปี พ.ศ.2567

ปัจจัยแห่งความสำเร็จบรรลุตามเป้าหมายของแผนปฏิบัติการประจำปี จึงมีการประเมินผลการดำเนินงานแผนปฏิบัติการ ประจำปี 2567 เพื่อให้เป็นไปตามกระบวนการ PDCA เป็นข้อมูลในการจัดทำแผนปฏิบัติการประจำปี 2567 จึงมีแนวทางปฏิบัติ ดังนี้

1. แต่งตั้งกรรมการประเมินแบบปฏิบัติการ 2566
2. การจัดทำแผนปฏิบัติการประจำปี 2567 ของสหกรณ์ออมทรัพย์ครูหนองคาย จำกัด เพื่อเป็นการนำแผนกลยุทธ์สู่แผนปฏิบัติ
3. เมื่อได้จัดทำแผนกลยุทธ์สหกรณ์ออมทรัพย์ครูหนองคาย จำกัด เสร็จเรียบร้อยแล้ว แต่ละโครงการจะต้องดำเนินงานให้เป็นไปตามแผนกลยุทธ์ ซึ่งจะสอดคล้องกับนโยบายในการดำเนินงานของสหกรณ์ออมทรัพย์ครูหนองคาย จำกัด
4. การกำกับ ติดตามผลการปฏิบัติตามแผนกลยุทธ์ในที่ประชุมคณะกรรมการดำเนินการเป็นประจำทุกเดือน โดยมุ่งเน้นการติดตามประเมินผล ที่มุ่งผลสัมฤทธิ์ของการปฏิบัติงาน ตามตัวชี้วัดตลอดจนปัญหาอุปสรรคของแผนงาน/โครงการ เพื่อให้มีการนำแผนกลยุทธ์ของสหกรณ์ออมทรัพย์ครูหนองคาย จำกัด ไปสู่การปฏิบัติอย่างเป็นรูปธรรม สมควรกำหนดแนวทางในการติดตามและประเมินผล ดังนี้
 - 4.1 การติดตามความก้าวหน้าก่อนดำเนินโครงการ เป็นการติดตามความก้าวหน้าก่อนการดำเนินการตามโครงการ ซึ่งตรวจสอบถึงผลงานที่เกิดขึ้นจริง เมื่อเปรียบเทียบกับเป้าหมายที่กำหนดไว้ อันจะนำไปสู่การทบทวนปรับปรุงแก้ไขเป้าหมายและกลยุทธ์ให้เหมาะสมต่อไป
 - 4.2 การติดตามความก้าวหน้า ขณะดำเนินการตามโครงการเป็นการติดตามความก้าวหน้าขณะดำเนินงานตามโครงการ ซึ่งเป็นการทราบถึงปัญหาและอุปสรรค ในขณะที่ดำเนินการตามโครงการ เพื่อปรับเปลี่ยนวิธีการดำเนินงานเพื่อให้ทันและเหมาะสมกับสภาวการณ์
 - 4.3 การประเมินผลหลังสิ้นสุดการดำเนินงาน เป็นการประเมินผลเมื่อสิ้นสุดโครงการ เพื่อเป็นการประมวลผลแผนกลยุทธ์ ที่ได้ดำเนินงานในแต่ละช่วงปี ตลอดระยะเวลา 3 ปี (2567-2569) และสรุปผลสัมฤทธิ์ ที่เกิดขึ้น เพื่อให้เป็นแนวทางในการพัฒนาสหกรณ์ออมทรัพย์ครูหนองคาย จำกัด
5. ทบทวนแผนกลยุทธ์เพื่อรองรับการเปลี่ยนแปลงของสภาวะแวดล้อมภายใต้ ช่วงเวลาของแผนกลยุทธ์ควรมีการกำหนดแผนงานและปฏิทินการทำงานในการทบทวนแผน เพื่อนำข้อมูลย้อนกลับนำไปปรับปรุงกลยุทธ์ต่าง ๆ ให้สอดคล้องเหมาะสม
6. งบประมาณ เพื่อให้การจัดทำแผนกลยุทธ์ไปสู่การปฏิบัติอย่างเป็นรูปธรรม คณะกรรมการดำเนินการต้องจัดเตรียมงบประมาณ สำหรับสนับสนุนแผนงานการพัฒนาสหกรณ์ตามแผนกลยุทธ์ให้บรรลุวัตถุประสงค์และวิสัยทัศน์ที่กำหนด

ประมาณการรายได้ประจำปี 2567

หมวดรายได้	แผน ต้นทุน	จำนวนเงิน	คำชี้แจงประกอบ
- ดอกเบี้ยรับ (จากเงิน ที่สมาชิกกู้ยืม)	10,000,000,000.00	550,000,000.00	- คาดว่าจะได้รับดอกเบี้ยเงินกู้จาก สมาชิก
- ค่าธรรมเนียมแรก	700 คน	35,000.00	- คาดว่าจะมีผู้สมัครเข้าเป็นสมาชิก ใหม่ ระหว่างปี ประมาณ 700 คน
- รายได้อื่น ๆ	200,000,000.00	5,000,000.00	- ดอกเบี้ยเงินฝากธนาคาร และสถาบัน การเงินอื่น, ถือหุ้นชุมนุมสหกรณ์ และ ค่าเผื่อหนี้สงสัยจะสูญที่จะได้รับคืนมา
รวม	10,200,000,000.00	555,035,000.00	(ห้าร้อยห้าสิบล้านสามหมื่นห้าพัน บาทถ้วน)

ประมาณการรายจ่ายประจำปี 2567

หมวดรายจ่าย	แผน ต้นทุน	จำนวนเงิน	คำชี้แจงประกอบ
- ดอกเบี้ยจ่ายเงินกู้ยืม (จากสถาบันการเงินอื่น)	2,800,000,000.00	91,000,000.00	- คาดว่าจะต้องจ่ายดอกเบี้ยเงินที่ สหกรณ์กู้ยืมมา
- ดอกเบี้ยจ่ายเงิน รับฝาก (จากสมาชิก)	2,500,000,000.00	75,000,000.00	- คาดว่าจะจ่ายดอกเบี้ยเงินฝากที่ สมาชิกฝาก
- ค่าใช้จ่ายในการ ดำเนินงาน	86,366,650.00	86,366,650.00	- รายละเอียดตามงบประมาณรายจ่าย
รวม	5,386,366,650.00	252,366,650.00	(สองร้อยห้าสิบล้านสองแสน หกหมื่นหกพันหกร้อยห้าสิบบาทถ้วน)

ประมาณการ ปี 2567 จะมีรายได้สูงกว่ารายจ่าย (กำไร) ประมาณ 302,668,350.00 บาท

รายงานประจำปี 2566

สหกรณ์ออมทรัพย์ครูหนองคาย จำกัด

เรื่องแผนงาน/กิจกรรมและงบประมาณ ประจำปี 2567

ประเภทงบประมาณ/ หมวดรายจ่าย	เงื่อนไข/เหตุผล และความจำเป็น	ปี 2566		ปี 2567 ขอตั้ง
		ตั้งไว้	จ่ายไปแล้ว ณ 30 ก.ย. 66	
1. งบบุคลากร				
1.1 เงินเดือน	1.1.1 เพื่อใช้จ่ายเป็นเงินเดือนของเจ้าหน้าที่ และ ลูกจ้างรวม 25 อัตรา จ่ายจริงตามระเบียบสหกรณ์	11,500,000.00 คงเหลือ	9,949,403.20 1,550,596.80	11,600,000.00
	1.1.2 ค่าจ้างเจ้าหน้าที่ชั่วคราว จำนวน 3 อัตรา (เบิกจ่ายตามที่จ่ายจริง) ตามมติที่ประชุม คณะกรรมการดำเนินการ	432,000.00 คงเหลือ	24,000.00 408,000.00	432,000.00
1.2 ค่าจ้างชั่วคราว	- เพื่อใช้จ่ายเป็นค่าจ้างบุคคลที่สหกรณ์จ้างไว้ ปฏิบัติงานเป็นการชั่วคราวตามระเบียบ และ ข้อบังคับการทำงานของสหกรณ์			
	1.2.1 ค่าจ้างยามรักษาความปลอดภัยสำนักงาน ตามระเบียบสหกรณ์ เดือนละ 10,200.- บาท ปรับเพิ่มตามมติ ครม. อัตราค่าจ้างขั้นต่ำ ปี 65 จังหวัดหนองคาย (อัตราค่าจ้างขั้นต่ำ 340 บาท/วัน) (เบิกจ่ายตามที่จ่ายจริง) ตามมติที่ประชุม คณะกรรมการดำเนินการ	122,400.00 คงเหลือ	122,400.00 -	122,400.00
1.3 ค่าใช้จ่ายตาม พ.ร.บ. ประกันสังคม				
1.3.1 เงินสมทบเข้า กองทุนประกันสังคม	- เพื่อใช้จ่ายเป็นค่าสมทบตาม พ.ร.บ.ประกันสังคม กำหนดให้นายจ้าง และผู้ประกันตนจ่ายเงิน สมทบเข้ากองทุนประกันสังคมจ่ายทุกงวด สิ้นเดือน อัตราตามกฎหมายกระทรวง	270,000.00 คงเหลือ	176,482.00 93,518.00	275,000.00
1.3.2 เงินสมทบเข้า กองทุนเงินทดแทน	- เพื่อใช้จ่ายเป็นค่าสมทบตาม พ.ร.บ.ประกันสังคม ให้นายจ้างมีหน้าที่นำส่งเงินสมทบเข้ากองทุน เงินทดแทนปีละ 1 ครั้ง อัตราตามกฎหมายกระทรวง	10,000.00 คงเหลือ	4,600.00 5,400.00	10,000.00
		12,334,400.00	10,276,885.20	12,439,400.00

ประเภทงบประมาณ/ หมวดรายจ่าย	เงื่อนไข/เหตุผล และความจำเป็น	ปี 2566		ปี 2567 ขอตั้ง
		ตั้งไว้	จ่ายไปแล้ว ณ 30 ก.ย. 66	
2. งบดำเนินการ				
2.1 ค่าตอบแทน				
2.1.1 ค่าตอบแทน การกู้ยืมเงิน	- เพื่อใช้จ่ายเป็นค่าตอบแทนผู้ลงนามในสัญญา และสัญญาค้ำประกัน ตามที่กู้จริงแต่ไม่เกิน จำนวน ตามมติที่ประชุมใหญ่อุ่นุมัติ โดยถือจ่าย ให้ผู้ซึ่งได้ลงนามสัญญาและสัญญาค้ำประกัน ในระหว่าง 1 ต.ค. 65 - 30 ก.ย. 66	320,000.00 คงเหลือ	320,000.00 -	320,000.00
2.1.2 ค่าตอบแทน เจ้าหน้าที่ตำรวจ	1) เพื่อใช้จ่ายเป็นค่าตอบแทนเจ้าหน้าที่ตำรวจ ที่มาอยู่รักษาความปลอดภัยในสำนักงาน ตั้งแต่เวลา 08.00 - 15.30 น. ของวันทำการ อัตราเท่ากับธนาคารวันละ 300.- บาท รวม 269 วัน 2) จุดตรวจตำรวจสายตรวจ (ตู้แดง) เดือนละ 1,500.- บาท	80,700.00 คงเหลือ	67,200.00 13,500.00	80,700.00
2.1.3 ค่าตอบแทนหน่วยงาน ที่ช่วยเหลือสหกรณ์				
1) โรงเรียน	- เพื่อใช้จ่ายเป็นค่าตอบแทนให้ โรงเรียน และ หน่วยงานอื่น ๆ ของสหกรณ์ จ่ายตามจำนวน สมาชิก แต่ละสังกัดคนละ 100.-บาท โดยถือจ่ายให้โรงเรียนซึ่งได้ให้การสนับสนุน ส่งเสริมงานสหกรณ์ ระหว่าง 1 ต.ค. 65 - 30 ก.ย. 66	650,000.00 คงเหลือ	629,900.00 20,100.00	650,000.00
	- เพื่อใช้จ่ายในการจัดกิจกรรมต่างๆ ทางการศึกษาทั่วไป จ่ายตามจำนวนสมาชิก แต่ละสังกัด คนละ 50 บาท จ่ายตามจำนวน สมาชิก ณ 30 ก.ย. 66	330,000.00 คงเหลือ	229,000.00 101,000.00	330,000.00

รายงานประจำปี 2566

สหกรณ์ออมทรัพย์ครูหนองคาย จำกัด

ประเภทงบประมาณ/ หมวดรายจ่าย	เงื่อนไข/เหตุผล และความจำเป็น	ปี 2566		ปี 2567 ขอตั้ง
		ตั้งไว้	จ่ายไปแล้ว ณ 30 ก.ย. 66	
2) จังหวัด	- เพื่อใช้จ่ายเป็นค่าตอบแทนให้หน่วยงาน หักเงินสงเคราะห์ให้สหกรณ์ใน 1 ปี ระหว่าง 1 ต.ค. 65 - 30 ก.ย. 66 จ่ายตามจำนวนสมาชิกแต่ละสังกัด คนละ 50 บาท ขึ้นต่ำนายหน่วยงานละ 1,000 บาท ได้แก่ หน่วยงานสพ.นค. เขต 1, 2 สพ.บึงกาฬ, สพม.หนองคาย และ สพม.บึงกาฬ, โรงเรียนเบิกจ่ายตรง ปี 2566 จำนวน 7 โรงเรียน	350,000.00 คงเหลือ	335,400.00 14,600.00	350,000.00
2.1.4 ค่าตอบแทน ผู้ตรวจสอบกิจการ	- เพื่อใช้จ่ายเป็นค่าตอบแทนสำหรับ ผู้ตรวจสอบกิจการ	200,000.00 คงเหลือ	200,000.00 -	200,000.00
2.1.5 ค่าตอบแทน/ ค่าธรรมเนียม ผู้สอบบัญชี	- เพื่อใช้จ่ายเป็นค่าธรรมเนียมสอบบัญชี ตามระเบียบของกรมตรวจบัญชีสหกรณ์กำหนด ให้สหกรณ์ต่าง ๆ ที่มีทุนดำเนินการ ตั้งแต่ 5,000 ล้านบาทขึ้นไป จัดจ้าง ผู้สอบบัญชีรับอนุญาตภาคเอกชน	200,000.00 คงเหลือ	175,000.00 25,000.00	200,000.00
2.1.6 ค่าตอบแทน ที่ปรึกษาทิตติมศักดิ์ ที่ปรึกษาสหกรณ์ ตามข้อบังคับ และ บุคคลผู้สนับสนุน กิจการสหกรณ์	- เพื่อใช้จ่ายเป็นค่าตอบแทนให้ ที่ปรึกษาทิตติมศักดิ์ ที่ปรึกษาสหกรณ์ ตามข้อบังคับสหกรณ์ ไม่เกิน 5 คน และบุคคลผู้สนับสนุนกิจการสหกรณ์ ซึ่งปฏิบัติหน้าที่ ระหว่าง 1 ต.ค. 65 - 30 ก.ย. 66	300,000.00 คงเหลือ	300,000.00 -	300,000.00
2.1.7 ค่าตอบแทน ผอ.เขตฯ	- เพื่อใช้จ่ายเป็นค่าตอบแทนผู้ดำรง ตำแหน่ง ผอ.สพ.นค. เขต 1, 2 , สพ.บึงกาฬ สพม.หนองคาย และ สพม.บึงกาฬ เขตละ 5,000.-บาท/เดือน	300,000.00 คงเหลือ	240,000.00 60,000.00	300,000.00

ประเภทงบประมาณ/ หมวดรายจ่าย	เงื่อนไข/เหตุผล และความจำเป็น	ปี 2566		ปี 2567 ขอตั้ง
		ตั้งไว้	จ่ายไปแล้ว ณ 30 ก.ย. 66	
2.1.8 ค่าตอบแทนเจ้าหน้าที่ ผู้ปฏิบัติงานในสำนักงาน- เขตพื้นที่การศึกษา	<p>- เพื่อใช้จ่ายเป็นค่าตอบแทนให้เจ้าหน้าที่ใน สำนักงานเขตฯปฏิบัติงานช่วยเหลือกิจการ สหกรณ์</p> <p>1) ฝ่ายการเงิน สพป.นค.เขต 1, 2, สพป.บึงกาฬ สพม.หนองคาย, สพม.บึงกาฬ เขตละ 1,500.-บาท/เดือน = 90,000.- บาท</p> <p>2) สำหรับเจ้าหน้าที่ใน สพป.นค. เขต 1, 2, สพป.บึงกาฬ, สพม.หนองคาย, และ สพม.บึงกาฬ ผู้ทำหน้าที่รวบรวมเอกสาร ต่าง ๆ ของสมาชิกทุกอำเภอในเขต เพื่อนำส่งสหกรณ์เขต ๆ ละ 1,500.-บาท/เดือน = 90,000 บาท</p> <p>3) สำหรับเจ้าหน้าที่ ใน สพป.นค. เขต 1, 2, สพป.บึงกาฬ, สพม.หนองคาย และ สพม.บึงกาฬ ทำหน้าที่ รับ-ส่งเอกสาร 1 คน ระหว่างสำนักงานเขตฯ - สหกรณ์ สหกรณ์-สำนักงานเขตฯ เดือนละ 1 หรือ 2 วัน ตามปฏิทิน การจ่ายเงินกู้ในระหว่างปี ค่าตอบแทน วันละ 800 บาท และค่าพาหนะ สพป.นค. เขต 1และ สพม.หนองคาย เหม่าจ่ายเท่ากับ กรรมการครั้งละ 150.- บาท สำหรับเขต 2, สพป.บึงกาฬ และ สพม.บึงกาฬ กม. ละ 4 บาท = 164,300.- บาท</p> <p>4) ตัวแทนอำเภอ ผู้รับ-ส่งเอกสาร ระหว่าง อำเภอ - สำนักงานเขตฯ และสำนักงานเขตฯ - อำเภอ ค่าตอบแทนตัวแทนอำเภอ คนละ 1,000 บาท/เดือน เขต 1=5 อำเภอ เขต 2=2 อำเภอ สพป. บึงกาฬ = 7 อำเภอ (36X1,000X12) = 432,000.- บาท</p>	776,300.00 คงเหลือ	669,952.00 106,348.00	776,300.00

รายงานประจำปี 2566

สหกรณ์ออมทรัพย์ครูหนองคาย จำกัด

ประเภทงบประมาณ/ หมวดรายจ่าย	เงื่อนไข/เหตุผล และความจำเป็น	ปี 2566		ปี 2567 ขอตั้ง
		ตั้งไว้	จ่ายไปแล้ว ณ 30 ก.ย. 66	
2.1.9 ค่าควบคุมงานการจ้าง	- เพื่อใช้จ่ายเป็นค่าตอบแทนให้ผู้ควบคุมงานก่อสร้างอาคารสำนักงานสหกรณ์	30,000.00 คงเหลือ	30,000.00 -	ไม่ตั้ง
2.1.10 สวัสดิการเจ้าหน้าที่ตามระเบียบสหกรณ์	- เพื่อใช้จ่ายเป็นค่าการศึกษาบุตร, ค่าช่วยเหลือบุตร, ค่ารักษาพยาบาล, ค่าเช่าซื้อบ้านจ่ายจริงตามระเบียบสหกรณ์	350,000.00 คงเหลือ	215,958.50 134,041.50	350,000.00
2.1.11 ค่าตอบแทนนิติกรสหกรณ์	- เพื่อใช้จ่ายเป็นค่าตอบแทนสำหรับนิติกรสหกรณ์ในการเป็นทนายดำเนินการทางคดีกับศาล (เดือนละ 6,000X12)	72,000.00 คงเหลือ	72,000.00 -	72,000.00
2.2 ค่าใช้จ่ายทั่วไป				
2.2.1 ค่าเบี้ยเลี้ยง, เบี้ยประชุม ค่าพาหนะ, ค่าเช่าที่พัก มาประชุม				
1) คณะกรรมการดำเนินการ	- เพื่อใช้จ่ายเป็นค่าเบี้ยประชุม, ค่าเบี้ยเลี้ยง, พาหนะ, ค่าเช่าที่พักของคณะกรรมการดำเนินการ และ ผู้เข้าร่วมประชุม มาประชุมเดือนละหนึ่งครั้ง เป็นอย่างน้อย ไม่เกิน 20 ครั้งต่อปี	700,000.00 ติดลบ	716,182.00 (16,182.00)	700,000.00
2) คณะกรรมการอำนวยการ	- เพื่อใช้จ่ายเป็นค่าเบี้ยประชุม, ค่าเบี้ยเลี้ยง, พาหนะ, ค่าเช่าที่พัก คณะกรรมการอำนวยการ และ ผู้เข้าร่วมประชุม มาประชุมประจำเดือน อย่างน้อยเดือนละครั้งและตามคราวที่มีกิจธุระ พร้อมทั้งมากำกับดูแลกิจการสหกรณ์ตามที่ได้รับมอบหมาย	370,000.00 ติดลบ	393,092.00 (23,092.00)	400,000.00

ประเภทงบประมาณ/ หมวดรายจ่าย	เงื่อนไข/เหตุผล และความจำเป็น	ปี 2566		ปี 2567 ขอตั้ง
		ตั้งไว้	จ่ายไปแล้ว ณ 30 ก.ย. 66	
3) คณะกรรมการเงินกู้	- เพื่อใช้จ่ายเป็นค่าเบี้ยประชุม, ค่าเบี้ยเลี้ยง, พาหนะ, ค่าเช่าที่พักคณะกรรมการเงินกู้ และผู้เข้าร่วมประชุมที่มาประชุม เดือนละหนึ่งครั้งเป็นอย่างน้อย	198,000.00 คงเหลือ	191,854.00 6,146.00	198,000.00
4) คณะกรรมการศึกษา และประชาสัมพันธ์	- เพื่อใช้จ่ายเป็นค่าเบี้ยประชุม ค่าเบี้ยเลี้ยง, พาหนะ, ค่าเช่าที่พัก คณะกรรมการศึกษาและประชาสัมพันธ์ และผู้เข้าร่วมประชุมมาประชุมเดือนละหนึ่งครั้งและตามคราวที่มีกิจธุระ	200,000.00 คงเหลือ	187,910.00 12,090.00	200,000.00
5) คณะกรรมการ สวัสดิการ	- เพื่อใช้จ่ายเป็นค่าเบี้ยประชุม, ค่าเบี้ยเลี้ยง, พาหนะ, ค่าเช่าที่พัก คณะกรรมการสวัสดิการ และผู้เข้าร่วมประชุม มาประชุมเดือนละหนึ่งครั้ง และตามคราวที่มีกิจธุระ	106,000.00 คงเหลือ	94,874.00 11,126.00	120,000.00
6) คณะอนุกรรมการ บริหารความเสี่ยง	- เพื่อใช้จ่ายเป็นค่าเบี้ยประชุม, ค่าเบี้ยเลี้ยง, พาหนะ, ค่าเช่าที่พัก คณะอนุกรรมการบริหาร- ความเสี่ยง และผู้เข้าร่วมประชุม มาประชุม เดือนละหนึ่งครั้ง และตามคราวที่มีกิจธุระ	150,000.00 คงเหลือ	122,816.00 27,184.00	150,000.00
7) หัวหน้าส่วนราชการ ที่ปรึกษากิตติมศักดิ์ และที่ปรึกษาสหกรณ์	- เพื่อใช้จ่ายเป็นค่าเบี้ยประชุม, ค่าเบี้ยเลี้ยง, พาหนะ, ค่าเช่าที่พักผู้เข้าร่วมประชุม เป็นครั้งคราวในฐานะที่ปรึกษากิตติมศักดิ์ และที่ปรึกษาสหกรณ์ หรือหัวหน้าหน่วยงาน ที่ไม่มีกรรมการตามความจำเป็นในกิจการสหกรณ์ ไม่เกิน 6 ครั้งต่อปี	34,000.00 คงเหลือ	- 34,000.00	34,000.00

รายงานประจำปี 2566

สหกรณ์ออมทรัพย์ครูหนองคาย จำกัด

ประเภทงบประมาณ/ หมวดรายจ่าย	เงื่อนไข/เหตุผล และความจำเป็น	ปี 2566		ปี 2567 ขอตั้ง
		ตั้งไว้	จ่ายไปแล้ว ณ 30 ก.ย. 66	
8) คณะทำงาน	- เพื่อใช้จ่ายเป็นค่าเบี้ยประชุม, ค่าเบี้ยเลี้ยง, พาหนะ, ค่าเช่าที่พักคณะกรรมการ และเจ้าหน้าที่ ที่ได้รับแต่งตั้งจากคณะกรรมการ- ดำเนินการ หรือมอบหมายเพื่อวางแผนแก้ปัญหา มาประชุมเป็นครั้งคราวเกี่ยวกับระเบียบ ข้อบังคับ หรือบุคคลภายนอกซึ่งได้รับ แต่งตั้งให้เป็นคณะทำงานมาประชุมตาม ที่คณะกรรมการดำเนินการมอบหมาย ในเรื่องจำเป็นหรือเร่งด่วนของกิจการสหกรณ์	400,000.00 ติดลบ	419,100.00 (19,100.00)	450,000.00
9) ผู้ชำนาญการ	- เพื่อใช้จ่ายเป็นค่าเบี้ยประชุม, ค่าเบี้ยเลี้ยง, พาหนะ, ค่าเช่าที่พักสำหรับผู้ชำนาญการ มาร่วมประชุมเป็นครั้งคราวให้คำแนะนำ และช่วยเหลือด้าน การเงิน, บัญชี, กฎหมาย และอื่น ๆ ที่จำเป็นในกิจการสหกรณ์	30,000.00 คงเหลือ	1,150.00 28,850.00	30,000.00
10) กรรมการและ เจ้าหน้าที่ไปปฏิบัติ งานนอกสถานที่	- เพื่อใช้จ่ายเป็นค่าเบี้ยเลี้ยง, พาหนะ ค่าเช่าที่พัก สำหรับกรรมการ,เจ้าหน้าที่ ไปปฏิบัติงานนอกสถานที่ ติดต่อประสานงาน กรมส่งเสริมสหกรณ์ กรมตรวจบัญชี สถาบันการเงิน หรือองค์กรอื่นๆ ที่เกี่ยวข้องกับสหกรณ์	60,000.00 ติดลบ	67,528.00 (7,528.00)	100,000.00
11) การประชุมสัมมนา ของกรรมการ	- เพื่อใช้จ่ายเป็นค่าเบี้ยเลี้ยง, พาหนะ ค่าเช่าที่พักกรรมการไปประชุมสัมมนา หลักสูตรเฉพาะกรรมการที่จัดโดย ชุมนุมสหกรณ์ออมทรัพย์แห่งประเทศไทย สันนิบาตสหกรณ์ หรือองค์กรอื่น ๆ ที่เกี่ยวข้องกับสหกรณ์และหลักสูตรการฝึกอบรม เป็นผู้มีคุณวุฒิ ด้านการเงิน การบัญชี การบริหารจัดการ เศรษฐศาสตร์ ตามกฎกระทรวง	400,000.00 ติดลบ	437,328.00 (37,328.00)	450,000.00

ประเภทงบประมาณ/ หมวดรายจ่าย	เงื่อนไข/เหตุผล และความจำเป็น	ปี 2566		ปี 2567 ขอตั้ง
		ตั้งไว้	จ่ายไปแล้ว ณ 30 ก.ย. 66	
12) การประชุมสัมมนา ของผู้ตรวจสอบกิจการ	- เพื่อใช้จ่ายเป็นค่าเบี้ยเลี้ยง, พาหนะ ค่าเช่าที่พัก ผู้ตรวจสอบกิจการไปประชุมสัมมนา หลักสูตรเฉพาะผู้ตรวจสอบกิจการที่จัดโดย ชุมนุมสหกรณ์ออมทรัพย์แห่งประเทศไทย สันนิบาตสหกรณ์ หรือองค์กรอื่น ๆ ที่เกี่ยวข้องกับสหกรณ์	75,000.00 คงเหลือ	74,465.00 535.00	90,000.00
13) การประชุมสัมมนา ของเจ้าหน้าที่สหกรณ์	- เพื่อใช้จ่ายเป็นค่าเบี้ยเลี้ยง, พาหนะ ค่าเช่าที่พัก สำหรับเจ้าหน้าที่สหกรณ์ ไปประชุมสัมมนาหลักสูตรเฉพาะเจ้าหน้าที่ จัดโดยชุมนุมสหกรณ์ออมทรัพย์แห่งประเทศไทย สันนิบาตสหกรณ์ และชมรมเจ้าหน้าที่สหกรณ์ ออมทรัพย์ภาคตะวันออกเฉียงเหนือ สหกรณ์สีขาว, ประชุมร่วมคณะ ปง. องค์กรอื่น ๆ ที่เกี่ยวข้องกับสหกรณ์	150,000.00 ติดลบ	159,102.00 (9,102.00)	200,000.00
14) กรรมการและหรือ ผู้ได้รับมอบหมาย ไปติดตามหนี้ หรือ ตรวจสอบทรัพย์สินนี้	- เพื่อใช้จ่ายเป็นค่าเบี้ยเลี้ยง, เบี้ยประชุม, พาหนะ, ที่พัก สำหรับกรรมการ หรือ ผู้ได้รับมอบหมายติดตามหนี้ และตรวจหา หลักทรัพย์สินนี้	170,000.00 คงเหลือ	5,200.00 164,800.00	70,000.00
15) ผู้ตรวจสอบกิจการ	- เพื่อใช้จ่ายเป็นค่าเบี้ยเลี้ยง, เบี้ยประชุม, พาหนะ, ค่าเช่าที่พัก ของผู้ตรวจสอบกิจการ มารายงานผลการตรวจสอบรายเดือนต่อ คณะกรรมการดำเนินการ	20,000.00 ติดลบ	22,420.00 (2,420.00)	20,000.00
2.2.2 ค่าใช้จ่ายในการ พัฒนาบุคลากร				
1) สมาชิก, ผู้ตรวจสอบกิจการ, กรรมการ และ เจ้าหน้าที่	- เพื่อใช้จ่ายเป็นค่าดำเนินการตามโครงการประชุม สัมมนาสมาชิก, ผู้ตรวจสอบกิจการ, กรรมการ และ เจ้าหน้าที่ อบรมสัมมนาแลกเปลี่ยน ความรู้กับสหกรณ์อื่นหรือสถาบันการเงินอื่น	600,000.00 คงเหลือ	600,000.00 -	600,000.00

รายงานประจำปี 2566

สหกรณ์ออมทรัพย์ครูหนองคาย จำกัด

ประเภทงบประมาณ/ หมวดรายจ่าย	เงื่อนไข/เหตุผล และความจำเป็น	ปี 2566		ปี 2567 ขอตั้ง
		ตั้งไว้	จ่ายไปแล้ว ณ 30 ก.ย. 66	
2) ค่าลงทะเบียน กรรมการ	- เพื่อใช้จ่ายเป็นค่าลงทะเบียนสำหรับกรรมการ เข้าร่วมประชุมสัมมนาทางวิชาการที่เกี่ยวข้อง กับงานสหกรณ์	80,000.00 ดิดลบ	84,000.00 (4,000.00)	100,000.00
3) ค่าลงทะเบียน ผู้ตรวจสอบกิจการ	- เพื่อใช้จ่ายเป็นค่าลงทะเบียนสำหรับ ผู้ตรวจสอบกิจการเข้าร่วมประชุมสัมมนา ทางวิชาการที่เกี่ยวข้องกับงานสหกรณ์	20,000.00 คงเหลือ	20,000.00 -	30,000.00
4) ค่าลงทะเบียน เจ้าหน้าที่สหกรณ์	- เพื่อใช้จ่ายเป็นค่าลงทะเบียนสำหรับเจ้าหน้าที่ เข้าร่วมประชุมสัมมนาทางวิชาการที่เกี่ยวข้อง กับงานสหกรณ์	60,000.00 ดิดลบ	63,500.00 (3,500.00)	80,000.00
5) โครงการพัฒนา ศักยภาพการบริหาร จัดการของกรรมการ เจ้าหน้าที่ บุคลากร ของสหกรณ์	- เพื่อใช้จ่ายเป็นค่าเบี้ยประชุม, ค่าเบี้ยเลี้ยง, พาหนะ หรืออื่น ๆ ตามโครงการ	150,000.00 คงเหลือ	150,000.00 -	200,000.00
6) โครงการเสริมสร้าง ความรู้ความเข้าใจ และการพัฒนา สมาชิก	- เพื่อใช้จ่ายเป็นค่าเบี้ยประชุม, ค่าเบี้ยเลี้ยง, พาหนะ หรืออื่น ๆ ตามโครงการ	600,000.00 คงเหลือ	580,813.00 19,187.00	600,000.00
7) โครงการจัดกิจกรรมให้ ความรู้แก่นักเรียน เกี่ยวกับกิจการสหกรณ์	- เพื่อเป็นค่าเบี้ยเลี้ยง, พาหนะ หรือค่า ดำเนินการต่างๆในการจัดประชุมอบรม ให้ความรู้แก่นักเรียนเกี่ยวกับกิจการสหกรณ์ ที่ สพป.หนองคาย เขต 1,2, สพป.บึงกาฬ สพม.หนองคาย, สพม.บึงกาฬ และสมาชิกสังกัด เขต 4	210,000.00 คงเหลือ	120,000.00 90,000.00	210,000.00

ประเภทงบประมาณ/ หมวดรายจ่าย	เงื่อนไข/เหตุผล และความจำเป็น	ปี 2566		ปี 2567 ขอตั้ง
		ตั้งไว้	จ่ายไปแล้ว ณ 30 ก.ย. 66	
8) โครงการส่งเสริมระบบ บริหารจัดการหลัก ธรรมาภิบาลให้มี ประสิทธิภาพยิ่งขึ้น	- เพื่อเป็นค่าเบี้ยเลี้ยง, พานหะ, ที่พักและค่า ดำเนินการอื่นในการประชุมสัมมนาโครงการ ส่งเสริมระบบบริหารจัดการหลักธรรมาภิบาล ให้มีประสิทธิภาพ	210,000.00 คงเหลือ	194,282.00 15,718.00	210,000.00
2.2.3 ค่าปฏิบัติงาน นอกเวลาทำการ	- เพื่อใช้จ่ายเป็นค่าปฏิบัติงานนอกเวลาทำการ และวันหยุดของเจ้าหน้าที่สหกรณ์ กรณีมีงานเร่งด่วนจำเป็นต้องทำให้สำเร็จ ตามเป้าหมายเพื่อไม่ให้เกิดความเสียหาย กับสหกรณ์ งานการสอบบัญชีวันสิ้นปี การคำนวณเงินปันผล-เฉลี่ยคืน และอื่น ๆ	200,000.00 ติดลบ	358,720.00 (158,720.00)	300,000.00
2.2.4 ค่าบำรุงรักษา ระบบคอมพิวเตอร์	1) เพื่อใช้จ่ายเป็นค่าต่อสัญญา การประกันรักษา เครื่องนับธนบัตร, เครื่องพิมพ์ Line Printer (เบิกจ่ายตามที่จ่ายจริง)	100,000.00 คงเหลือ	64,842.68 35,157.32	100,000.00
	2) เพื่อใช้จ่ายเป็นค่าต่อสัญญา การประกันรักษา ระบบโปรแกรมคอมพิวเตอร์ บริษัทไอโซแคร์ ซิสเต็มส์ จำกัด - ค่าบำรุงรักษาโปรแกรมงานสหกรณ์ 1 ม.ค. 66 -31 ธ.ค. 66 - ค่าบำรุงรักษาโปรแกรมงานสหกรณ์ 1 ม.ค. 67 -31 ธ.ค. 67		- -	521,625.00 521,625.00
2.2.5 ค่าซ่อมแซม ครุภัณฑ์	- เพื่อใช้จ่ายเป็นค่าซ่อมบำรุงรักษาเครื่องดิจิทัล, เครื่องปรับอากาศ, รถยนต์, ระบบสัญญาณ เตือนภัยและครุภัณฑ์ของสหกรณ์ (เบิกจ่ายตามที่จ่ายจริง)	150,000.00 ติดลบ	198,868.10 (48,868.10)	150,000.00
2.3 ค่าวัสดุ เครื่องเขียนแบบพิมพ์				
2.3.1 ค่าวัสดุสำนักงาน	- เพื่อใช้จ่ายเป็นค่าสมุดบัญชี, สมุดทะเบียนต่างๆ วัสดุสำนักงานและวัสดุโฆษณาประชาสัมพันธ์ (เบิกจ่ายตามที่จ่ายจริง)	350,000.00 คงเหลือ	290,576.00 59,424.00	350,000.00

รายงานประจำปี 2566

สหกรณ์ออมทรัพย์ครูหนองคาย จำกัด

ประเภทงบประมาณ/ หมวดรายจ่าย	เงื่อนไข/เหตุผล และความจำเป็น	ปี 2566		ปี 2567 ขอตั้ง
		ตั้งไว้	จ่ายไปแล้ว ณ 30 ก.ย. 66	
2.3.2 ค่าแบบพิมพ์	- แบบคำขอกู้เงินประเภทต่างๆ, ใบรับเงิน, ใบฝาก-ถอนเงิน,แบบขอเปลี่ยนแปลงส่งเงินค่าหุ้น, หนี้, สมัครใหม่, ลาออก, แบบสัญญาผู้, สัญญาค้ำประกัน และ แบบพิมพ์อื่นๆ (เบิกจ่ายตามที่จ่ายจริง)	200,000.00 คงเหลือ	199,202.00 798.00	250,000.00
2.3.3 ค่าจัดพิมพ์รายงาน ประชุมใหญ่	- เพื่อใช้จ่ายเป็นค่าจัดพิมพ์รายงานการประชุมใหญ่ สามัญประจำปี (เบิกจ่ายตามที่จ่ายจริง)	450,000.00 คงเหลือ	448,800.00 1,200.00	500,000.00
2.3.4 ค่าอุปกรณ์ ทำความสะอาด	- เพื่อใช้จ่ายเป็นค่าน้ำยา และอุปกรณ์ ทำความสะอาดของสำนักงานสหกรณ์ (เบิกจ่ายตามที่จ่ายจริง)	30,000.00 ติดลบ	33,037.75 (3,037.75)	30,000.00
2.3.5 ค่าน้ำมันเชื้อเพลิง และน้ำมันหล่อลื่น	- เพื่อใช้จ่ายเป็นค่าน้ำมันเชื้อเพลิงและ น้ำมันหล่อลื่น ในการติดต่อประสานงาน กับส่วนราชการหรือหน่วยงานที่เกี่ยวข้อง ในกิจการสหกรณ์ (เบิกจ่ายตามที่จ่ายจริง)	60,000.00 คงเหลือ	51,266.00 8,734.00	60,000.00
2.3.6 ค่าวัสดุยานพาหนะ	- เพื่อใช้จ่ายเป็นค่าบำรุงรักษารถยนต์, รถจักรยานยนต์ของสหกรณ์ (เบิกจ่ายตามที่จ่ายจริง)	50,000.00 คงเหลือ	2,747.85 47,252.15	50,000.00
2.4 ค่าสาธารณูปโภค	- เพื่อใช้จ่ายเป็นค่าน้ำประปา, น้ำดื่ม, ค่าไฟฟ้า, ค่าโทรศัพท์, ค่าอินเทอร์เน็ต ความเร็วสูง, ส่งข้อความทาง Line official ค่าแสตมป์ พัสดุไปรษณีย์ (เบิกจ่ายตามที่จ่ายจริง)	600,000.00 ติดลบ	671,530.41 (71,530.41)	650,000.00

ประเภทงบประมาณ/ หมวดรายจ่าย	เงื่อนไข/เหตุผล และความจำเป็น	ปี 2566		ปี 2567 ขอตั้ง
		ตั้งไว้	จ่ายไปแล้ว ณ 30 ก.ย. 66	
2.5 ค่าชดเชยตามระเบียบ ว่าด้วย เจ้าหน้าที่และ ข้อบังคับเกี่ยวกับการ ทำงาน พ.ศ. 2551	- ค่าชดเชยตามกฎหมายแรงงานสำหรับเจ้าหน้าที่ สหกรณ์ 1 คน ตามมาตรา 67 และ 118 ออกจากงานเนื่องจากเกษียณอายุ 60 ปี	1,156,540.00 คงเหลือ	1,156,540.00 -	ไม่ตั้ง
		12,316,540.00	11,682,657.29	12,672,250.00
3. งบลงทุน				
3.1 ค่าที่ดินสิ่งก่อสร้าง	3.1.1 ค่าก่อสร้าง ต่อเติม อาคารเดิมเป็น ห้องเก็บเอกสาร	1,440,795.00 คงเหลือ	1,093,713.00 347,082.00	ไม่ตั้ง
3.2 ค่าครุภัณฑ์	3.2.1 ซื้อสัญญาเช่ารถยนต์สำนักงานและกล้อง- วงจรปิดพร้อมค่าติดตั้ง (1) สัญญาเช่ารถยนต์สำนักงานและกล้องวงจรปิด 180,000.- (2) ค่าติดตั้งโทรศัพท์ภายในสำนักงาน 20,000.-	200,000.00 คงเหลือ	199,780.00 220.00	ไม่ตั้ง
	3.2.2 ซื้อไม้ค้ำตั้งโต๊ะห้องประชุม 2 ห้อง	75,400.00 คงเหลือ	75,100.00 300.00	ไม่ตั้ง
	3.2.3 ซื้อชั้นวางของแบบโครงเหล็ก และตู้เหล็ก- เก็บเอกสาร เพื่อเก็บเอกสาร, สัญญาเงินกู้ และอื่นๆ	100,000.00 คงเหลือ	- 100,000.00	ไม่ตั้ง
	3.2.4 ซื้อรถยนต์ 7 คัน เพื่อใช้ในกิจการสหกรณ์	-	-	1,800,000.00
	3.2.5 ซื้อเครื่องพิมพ์สมุดเงินฝากของฝ่ายการเงิน จำนวน 2 เครื่อง	-	-	80,000.00
	3.2.6 ซื้อกล้องถ่ายภาพรูปสามารถเปลี่ยนเลนส์ได้ ของฝ่ายบริหารสำนักงาน จำนวน 1 เครื่อง	-	-	43,000.00

รายงานประจำปี 2566

สหกรณ์ออมทรัพย์ครูหนองคาย จำกัด

ประเภทงบประมาณ/ หมวดรายจ่าย	เงื่อนไข/เหตุผล และความจำเป็น	ปี 2566		ปี 2567 ขอตั้ง
		ตั้งไว้	จ่ายไปแล้ว ณ 30 ก.ย. 66	
4. งบเงินอุดหนุน 4.1 เงินสวัสดิการสำหรับ สมาชิก	3.2.7 ซื้อเครื่องพิมพ์ลติฟังก์ชันเลเซอร์ จำนวน 4 เครื่อง สำหรับงานธุรการและงานทั่วไป (ฝ่ายการเงิน, สวัสดิการ, สารสนเทศ, ลินเชื่อ)		-	80,000.00
	3.2.8 ซื้อชั้นวางเอกสาร เพื่อเก็บแฟ้มเอกสาร และอื่นๆ (ฝ่ายลินเชื่อ, สวัสดิการ)	-	-	60,000.00
		1,816,195.00	1,368,593.00	2,063,000.00
	4.1.1 เพื่อใช้จ่ายเป็นเงินสวัสดิการสำหรับสมาชิก ตามระเบียบสหกรณ์ เช่น ถึงแก่กรรม, อุบัติเหตุ, ทุนวันเกิดอายุ 75 ปีขึ้นไป ทุนวันเกิด, เกษียณอายุราชการ ลาออกจากสหกรณ์ เป็นสมาชิก 10 ปี ขึ้นไป, ประสบอัคคีภัย วาตภัย และอุบัติเหตุ	40,000,000.00 คงเหลือ	35,396,800.00 4,603,200.00	40,000,000.00
	4.1.2 เพื่อใช้จ่ายเป็นทุนการศึกษาบุตรสมาชิก ประจำปี 2566 ตามระเบียบสหกรณ์	1,000,000.00 คงเหลือ	988,000.00 12,000.00	1,000,000.00
4.1.3 เพื่อใช้จ่ายสนับสนุนการจัดงานวันครู และอื่นๆ ตามจ่ายจริง	170,000.00 คงเหลือ	169,970.00 30.00	170,000.00	
4.1.4 เพื่อใช้จ่ายสนับสนุนงานศิลปหัตถกรรม- นักเรียน, งานส่งเสริมวิชาการ, งานนิทรรศการ และ กิจกรรมทางวิชาการอื่นๆ - สังกัด สพป.นค. เขต 1 50,000.- - สังกัด สพป.นค. เขต 2 50,000.- - สังกัด สพป.บึงกาฬ 50,000.- - สังกัด เขต 4 30,000.- - สังกัด สพม.นค. 20,000.- - สังกัด สพม.บึงกาฬ 20,000.-	200,000.00 คงเหลือ	194,500.00 5,500.00	220,000.00	

ประเภทงบประมาณ/ หมวดรายจ่าย	เงื่อนไข/เหตุผล และความจำเป็น	ปี 2566		ปี 2567 ขอตั้ง
		ตั้งไว้	จ่ายไปแล้ว ณ 30 ก.ย. 66	
	4.1.5 เพื่อใช้จ่ายสนับสนุนการจัดงานเกษียณ- อายุราชการสมาชิกสหกรณ์ - ลังกัต สพป.นค. เขต 1 50,000.- - ลังกัต สพป.นค. เขต 2 30,000.- - ลังกัต สพป.บึงกาฬ 50,000.- - ลังกัต เขต 4 30,000.- - ลังกัต สพม.นค. 20,000.- - ลังกัต สพม.บึงกาฬ 20,000.-	200,000.00 คงเหลือ	170,000.00 30,000.00	200,000.00
	4.1.6 เพื่อใช้จ่ายสนับสนุนการจัดงานวันเด็กแห่งชาติ - ลังกัต สพป.นค. เขต 1 35,000.- - ลังกัต สพป.นค. เขต 2 20,000.- - ลังกัต สพป.บึงกาฬ 35,000.- - ลังกัต เขต 4 20,000.- - ลังกัต สพม.นค. 20,000.- - ลังกัต สพม.บึงกาฬ 20,000.-	-	-	150,000.00
	4.1.7 เพื่อใช้จ่ายเป็นทุนอุดหนุนโรงเรียนขนาดเล็ก จำนวน 20 โรงเรียน โดยจ่ายโรงเรียนละ 10,000.- บาท	-	-	200,000.00
	4.1.8 เพื่อใช้จ่ายเป็นค่าพวงหรีด หรือดอกไม้ หรือเครื่องสักการะเพื่อวางเคารพศพสมาชิกสหกรณ์ (จ่ายงานศพละ 1,200.- บาท)	-	-	100,000.00
		41,570,000.00	36,919,270.00	42,040,000.00
5. งบรายจ่ายอื่น				
5.1 ค่าเบี้ยประกัน				
5.1.1 ประกันการเงินสด ของสหกรณ์	- เพื่อใช้จ่ายเป็นค่าเบี้ยประกันภัยการชนย้าย เงินสด และประกันภัยระหว่างเวลา เปิดทำการของสหกรณ์	50,000.00 คงเหลือ	44,478.75 5,521.25	50,000.00
5.1.2 ประกันสำนักงาน	- เพื่อใช้จ่ายเป็นค่าเบี้ยประกันภัยอาคารสำนักงาน และทรัพย์สินของสหกรณ์ (เบิกจ่ายตามที่จ่ายจริง)	30,000.00 คงเหลือ	25,428.90 4,571.10	30,000.00

รายงานประจำปี 2566

สหกรณ์ออมทรัพย์ครูหนองคาย จำกัด

ประเภทงบประมาณ/ หมวดรายจ่าย	เงื่อนไข/เหตุผล และความจำเป็น	ปี 2566		ปี 2567 ขอตั้ง
		ตั้งไว้	จ่ายไปแล้ว ณ 30 ก.ย. 66	
5.1.3 ค่าประกัน ยานพาหนะ	- เพื่อใช้จ่ายเป็นค่าเบี้ยประกันภัยชั้นหนึ่ง รถยนต์สหกรณ์ (เบิกจ่ายตามที่จ่ายจริง)	25,000.00 คงเหลือ	12,748.23 12,251.77	25,000.00
5.2 ค่าธรรมเนียมอื่น ๆ				
5.2.1 ภาษีโรงเรือน	- เพื่อใช้จ่ายเป็นค่าภาษีโรงเรือนภาษีป้าย ปรับตามอัตราเทศบาลเมืองหนองคายเรียกเก็บ (เบิกจ่ายตามที่จ่ายจริง)	30,000.00 คงเหลือ	22,639.21 7,360.79	30,000.00
5.2.2 ค่าธรรมเนียมการ โอนเงินของธนาคาร	- เพื่อใช้จ่ายเป็นค่าธรรมเนียมการโอนเงินของ ธนาคารในการจ่ายเงินกู้, เงินปันผล-เฉลี่ยคืน ให้สมาชิกทุกอำเภอ โอนเงินชำระหนี้ของ สหกรณ์และเงินงวดรายเดือนจากสมาชิก และอื่นๆ ที่เกี่ยวกับธุรกรรมสหกรณ์ (เบิกจ่ายตามที่จ่ายจริง)	300,000.00 คงเหลือ	92,480.10 207,519.90	200,000.00
5.2.3 ค่าอาคารติด สัญญาเงินกู้	- เพื่อใช้จ่ายเป็นค่าอาคารติดสัญญาเงิน จากธนาคาร (เบิกจ่ายตามที่จ่ายจริง)	10,000.00 คงเหลือ	630.00 9,370.00	10,000.00
5.2.4 ค่าอาคารเช็ด ธนาคาร	- เพื่อใช้จ่ายเป็นค่าอาคารเช็ดธนาคาร ในการจ่ายเงินกู้, ถอนเงินฝากให้แก่สมาชิก (เบิกจ่ายตามที่จ่ายจริง)	50,000.00 คงเหลือ	19,500.00 30,500.00	50,000.00
5.3 ค่ารับรอง	- เพื่อใช้จ่ายเป็นค่ารับรองแขกสหกรณ์ เช่น สหกรณ์อื่นที่มาเยี่ยมชม และศึกษาดูงาน และบุคลากรในองค์กรทางสหกรณ์	300,000.00 ติดลบ	313,337.00 (13,337.00)	350,000.00
5.4 ค่าใช้จ่ายในการ ดำเนินคดีทางกฎหมาย	- เพื่อใช้จ่ายเป็นค่าดำเนินการฟ้องร้องต่อผู้คดี อัตราศาลกำหนดและอื่น ๆ ที่เกี่ยวข้องจำเป็น เพื่อการนี้ (เบิกจ่ายตามที่จ่ายจริง)	300,000.00 คงเหลือ	40,754.38 259,245.62	200,000.00

ประเภทงบประมาณ/ หมวดรายจ่าย	เงื่อนไข/เหตุผล และความจำเป็น	ปี 2566		ปี 2567 ขอตั้ง
		ตั้งไว้	จ่ายไปแล้ว ณ 30 ก.ย. 66	
5.5 ค่าใช้จ่ายในการ ประชุมใหญ่สามัญ / ประชุมใหญ่วิสามัญ				
5.5.1 การประชุมใหญ่ สามัญประจำปี	- เพื่อใช้เป็นค่าใช้จ่ายสำหรับสมาชิกผู้มาประชุมใหญ่ ประจำปี 2567 จำนวนสมาชิก ณ 30 ก.ย. 66 โดยจ่ายคนละ 2,000 บาท และใช้จ่ายเป็นค่าดำเนินการจัดการประชุม (เบิกจ่ายตามที่จ่ายจริง)	15,000,000.00 คงเหลือ	13,226,592.00 1,773,408.00	15,000,000.00
5.5.2 การประชุมใหญ่ วิสามัญ	- เพื่อใช้จ่ายเป็นค่าดำเนินการในการ จัดประชุมใหญ่วิสามัญ กรณีจำเป็น ต้องเปิดประชุมใหญ่วิสามัญ (เบิกจ่ายตามที่จ่ายจริง)	360,000.00 คงเหลือ	- 360,000.00	360,000.00
5.6 ค่าใช้จ่ายดำเนินการ เลือกตั้งประธานกรรมการ, กรรมการดำเนินการ และ ผู้ตรวจสอบกิจการ	- เพื่อใช้จ่ายเป็นค่าดำเนินการเลือกตั้ง ประธานกรรมการ และ กรรมการดำเนินการ (เบิกจ่ายตามที่จ่ายจริง)	400,000.00 ติดลบ	426,867.20 (26,867.20)	450,000.00
5.7 ดอกเบี้ยจ่ายเงินกู้ และเงินรับฝาก				
5.7.1 ดอกเบี้ยจ่าย เงินกู้ยืม	- เพื่อใช้จ่ายเป็นค่าดอกเบี้ยเงินกู้ซึ่งสหกรณ์กู้ยืม มาใช้ในกิจการในระหว่างปี	เท่าที่จ่ายจริง	57,723,458.83	เท่าที่จ่ายจริง
5.7.2 ดอกเบี้ยจ่าย เงินรับฝาก	- เพื่อใช้จ่ายเป็นค่าดอกเบี้ยเงินรับฝาก ในระหว่างปี	เท่าที่จ่ายจริง	60,100,865.45	เท่าที่จ่ายจริง
5.8 ค่าใช้จ่ายเพื่อส่งเสริม ประสิทธิภาพสหกรณ์	- เพื่อใช้จ่ายเป็นค่าอื่นๆที่ได้คาดหมาย แต่จำเป็นต่อกิจการในธุรกิจของสหกรณ์ (เบิกจ่ายตามที่จ่ายจริง)	300,000.00 ติดลบ	317,294.45 (17,294.45)	350,000.00

รายงานประจำปี 2566

สหกรณ์ออมทรัพย์ครูหนองคาย จำกัด

ประเภทงบประมาณ/ หมวดรายจ่าย	เงื่อนไข/เหตุผล และความจำเป็น	ปี 2566		ปี 2567 ขอตั้ง
		ตั้งไว้	จ่ายไปแล้ว ณ 30 ก.ย. 66	
5.9 ค่าเบี้ยประกันชีวิต	- เพื่อใช้จ่ายเป็นค่าเบี้ยประกันชีวิต เจ้าหน้าที่ รับ - ส่งเงินรายวัน ระหว่าง ธนาคารและสำนักงานสหกรณ์	32,000.00 คงเหลือ	20,305.00 11,695.00	32,000.00
5.10 ค่าเช่าพื้นที่จัดทำ เว็บไซต์	- เพื่อใช้จ่ายเป็นค่าโดเมนเนม ค่าเช่า Server พื้นที่ WWW 400 MB บริษัท เรดดีแพลนเน็ต จำกัด ระยะเวลา 3ปี (31 ส.ค.64 - 31 ส.ค.67)	15,000.00 คงเหลือ	- 15,000.00	15,000.00
		17,202,000.00	14,563,055.22	17,152,000.00
		85,239,135.00	74,810,460.71	86,366,650.00

(ค่าใช้จ่ายทั้งหมดรวมดอกเบี้ยจ่าย ข้อ 5.7.1 ข้อ 5.7.2 ปี 2566 = 192,634,784.99 บาท)

จำนวนเงินเสนอตั้งงบประมาณ ปี 2567 เพิ่มขึ้นจากเงินงบประมาณ 2566 = 1,127,515.00 บาท (1.32 %) ไม่รวมดอกเบี้ยจ่าย
ขออนุมัติถัวจ่ายทุกงบ ยกเว้นงบบุคลากร, งบลงทุน

เสนอเพื่อพิจารณา

มติที่ประชุม.....

5.4 พิจารณานอุมัติวงเงินกู้ยืมหรือการค้าประกันของสหกรณ์ ประจำปี 2567

ตามข้อบังคับสหกรณ์ ข้อ 20 และข้อ 21

ข้อ 20 วงเงินการกู้ยืมหรือการค้าประกัน ให้ที่ประชุมใหญ่กำหนดวงเงินการกู้ยืมหรือการค้าประกันสำหรับปีหนึ่ง ๆ ไว้ตามที่จำเป็นและสมควรแก่การดำเนินงาน วงเงินซึ่งกำหนดดังว่านี้ต้องเป็นไปตามที่กฎหมายว่าด้วยสหกรณ์กำหนดไว้และได้รับความเห็นชอบจากนายทะเบียนสหกรณ์

ข้อ 21 การกู้ยืมเงินหรือการค้าประกัน สหกรณ์อาจกู้ยืมเงินหรือออกตั๋วสัญญาใช้เงินหรือโดยวิธีอื่นใดสำหรับใช้เป็นทุนดำเนินงานตามวัตถุประสงค์ได้ตามที่คณะกรรมการดำเนินการเห็นสมควร ทั้งนี้ จะต้องอยู่ภายในวงเงินการกู้ยืมหรือการค้าประกันประจำปีตามข้อ 20

ตามประกาศนายทะเบียนสหกรณ์ ฉบับลงวันที่ 8 กุมภาพันธ์ 2561 เรื่อง หลักเกณฑ์การพิจารณาให้ความเห็นชอบวงเงินกู้ยืมเงินหรือการค้าประกันของสหกรณ์ กำหนดวิธีปฏิบัติไว้ ประเภทสหกรณ์ออมทรัพย์ ถือใช้วงเงินการกู้ยืมของสหกรณ์ไม่เกิน 1.5 เท่าของทุนเรือนหุ้นรวมกับทุนสำรองของสหกรณ์

เมื่อนายทะเบียนสหกรณ์ให้ความเห็นชอบวงเงินการกู้ยืมของสหกรณ์แล้ว คณะกรรมการดำเนินการจะต้องดำเนินการให้เป็นไปตามวัตถุประสงค์ของสหกรณ์และแผนการดำเนินงานที่กำหนด และสหกรณ์จะต้องรายงานขอความเห็นชอบกำหนดวงเงินการกู้ยืมต่อนายทะเบียนสหกรณ์ทุกปี ทั้งนี้ ในระหว่างที่ยังไม่มีการประชุมใหญ่สามัญประจำปี ให้สหกรณ์สามารถถือใช้วงเงินการกู้ยืมในปีก่อนไปพลาง แต่ต้องไม่เกินหนึ่งร้อยห้าสิบล้านนับแต่วันสิ้นปีทางบัญชีของสหกรณ์

เดือนกันยายน 2566 สหกรณ์มีทุนเรือนหุ้นรวมกับเงินทุนสำรองของสหกรณ์จำนวน 4,461,521,562.91 บาท ซึ่งสหกรณ์ฯสามารถถือใช้วงเงินกู้ยืมได้ จำนวน 6,600,000,000.00 บาท (หกพันหกร้อยล้านบาทถ้วน) เพื่อรองรับการเจริญเติบโตของสหกรณ์อย่างต่อเนื่อง

เสนอเพื่อพิจารณา ขออนุมัติกู้ยืมเงิน หรือการค้าประกันสหกรณ์ ประจำปี 2567 จำนวน 6,000,000,000.00 บาท (หกพันล้านบาทถ้วน)

มติที่ประชุม.....

5.5 พิจารณาคัดเลือกผู้สอบบัญชี ประจำปี 2567 และกำหนดค่าธรรมเนียมการสอบบัญชี

ข้อบังคับที่เกี่ยวข้อง

ข้อ 27. การตรวจสอบบัญชี บัญชีของสหกรณ์นั้น ต้องได้รับการตรวจสอบอย่างน้อยปีละหนึ่งครั้ง ตามมาตรฐานการสอบบัญชีที่รับรองทั่วไป และตามระเบียบที่กรมตรวจบัญชีสหกรณ์ กำหนดโดยผู้สอบบัญชีซึ่งกรมตรวจบัญชีสหกรณ์แต่งตั้ง

คุณสมบัติของผู้สอบบัญชีรับอนุญาต ตามระเบียบ คำแนะนำของกรมตรวจบัญชีสหกรณ์

1. เป็นผู้สอบบัญชีรับอนุญาตที่มีรายชื่อในทะเบียนกรมตรวจบัญชีสหกรณ์
2. ไม่มีลักษณะต้องห้ามตามความในข้อ 12 ของระเบียบกรมตรวจบัญชีสหกรณ์ ว่าด้วยการแต่งตั้งผู้สอบบัญชีรับอนุญาตหรือบุคคลอื่นเป็นผู้สอบบัญชีสหกรณ์ พ.ศ. 2562
3. มีคุณสมบัติครบถ้วนตามข้อ 13 ของระเบียบกรมตรวจบัญชีสหกรณ์ ว่าด้วยการแต่งตั้งผู้สอบบัญชีรับอนุญาตหรือบุคคลอื่นเป็นผู้สอบบัญชีสหกรณ์ พ.ศ. 2562
4. มีความรู้ในกฎหมายสหกรณ์ กฎหมายอื่นที่เกี่ยวข้องกับการดำเนินกิจการของสหกรณ์ มาตรฐานการบัญชี มาตรฐานการสอบบัญชี และปฏิบัติงานสอบบัญชีสหกรณ์ให้เป็นไปตามมาตรฐานการสอบบัญชี ระเบียบ ประกาศ และคำแนะนำของกรมตรวจบัญชีสหกรณ์
5. ต้องสังกัดสำนักงานบัญชีแห่งเดียว
6. ได้รับการแต่งตั้งเป็นผู้สอบบัญชีสหกรณ์ออมทรัพย์ครูหนองคาย จำกัด ไม่เกิน 3 ปีบัญชีติดต่อกัน
7. ได้รับการแต่งตั้งเป็นผู้สอบบัญชีที่มีปีบัญชีสิ้นสุดวันเดียวกันไม่เกิน 6 สหกรณ์
8. ต้องมีผู้ช่วยผู้สอบบัญชีวุฒิการศึกษาปริญญาตรีด้านการบัญชีอยู่ในสังกัดสำนักงานเดียวกับผู้สอบบัญชีปฏิบัติงานเต็มเวลาอย่างน้อย 4 คน
9. คุณสมบัติอื่นตามระเบียบและประกาศของนายทะเบียนสหกรณ์และหรือกรมตรวจบัญชีสหกรณ์
10. ให้ที่ประชุมใหญ่ พิจารณาเสนอชื่อผู้สอบบัญชีสำรองไว้ด้วย จำนวน 1 – 2 คน ตามความเหมาะสม ทั้งนี้ เพื่อป้องกันปัญหาจากเหตุสุดวิสัย หรือเหตุจำเป็นที่ทำให้ผู้สอบบัญชีที่สหกรณ์คัดเลือกไว้ไม่สามารถปฏิบัติงานสอบบัญชีได้และเพื่อลดภาระของสหกรณ์ในการสรรหาผู้สอบบัญชีรายใหม่

รายละเอียดผู้สอบบัญชีเสนอรับงาน จำนวน 2 ราย (รายละเอียดหน้าถัดไป)

เสนอเพื่อพิจารณา

มติที่ประชุม.....

รายชื่อ 1

<p>ข้อมูลที่เสนอ</p>	<p>ศศิธรการบัญชี ภาณีอากร และธุรกิจ (นายวรศักดิ์ ยิ้มเพียรภัทร หัวหน้าสำนักงานสอบบัญชี) 142/76-77 ชั้น 16 อาคาร B คลองจั่นเพลส ถนนเสรีไทย แขวงคลองจั่น เขตบางกะปิ กรุงเทพมหานคร 10240 โทร. 0237786523 โทรสาร 027286358</p>
<p>1. วัตถุประสงค์และขอบเขตการตรวจสอบ</p>	<p>ตามที่สหกรณ์ออมทรัพย์ครูหนองคาย จำกัด มีความประสงค์ที่จะให้ข้าพเจ้าตรวจสอบงบการเงินของสหกรณ์ สำหรับปีสิ้นสุดวันที่ 30 กันยายน 2567 ข้าพเจ้าขอยืนยันการรับงานและทำความเข้าใจของข้าพเจ้าเกี่ยวกับงานสอบบัญชีสหกรณ์ตามหนังสือฉบับนี้ การตรวจสอบของข้าพเจ้ามีวัตถุประสงค์ในการแสดงความเห็นของข้าพเจ้าต่องบการเงิน</p> <p>วัตถุประสงค์ในการตรวจสอบของข้าพเจ้าคือเพื่อเพิ่มความเชื่อมั่นของผู้ใช้งบการเงินที่มีต่องบการเงินของสหกรณ์ว่า สหกรณ์ได้ปฏิบัติตามกฎหมาย สหกรณ์ กฎหมายอื่น ๆ ที่เกี่ยวข้อง และระเบียบ นายทะเบียนสหกรณ์ เพื่อให้บรรลุวัตถุประสงค์ดังกล่าว ข้าพเจ้าจะปฏิบัติตามตรวจสอบงบการเงินของสหกรณ์ตามมาตรฐานการสอบบัญชีและตามระเบียบที่อธิบดีกรมตรวจบัญชีสหกรณ์กำหนด เพื่อแสดงความเห็นว่างบการเงินโดยรวมของสหกรณ์ปราศจากการแสดงข้อมูลที่ขัดต่อข้อเท็จจริงอันเป็นสาระสำคัญตามกฎหมาย และระเบียบนายทะเบียนสหกรณ์ ไม่ว่าจะเกิดจากการทุจริตหรือข้อผิดพลาดโดยข้าพเจ้าใช้ดุลยพินิจและการสังเกตและสงสัยเยี่ยงผู้ประกอบการวิชาชีพ รวมทั้งข้อกำหนดด้านจรรยาบรรณที่เกี่ยวข้องกับการตรวจสอบ งบการเงิน</p>
<p>2. ความรับผิดชอบของผู้สอบบัญชี</p>	<p>2.1 ขอบเขตการปฏิบัติงาน</p> <p>ข้าพเจ้าจะปฏิบัติตามตรวจสอบโดยสอดคล้องกับมาตรฐานการสอบบัญชีและระเบียบที่อธิบดีกรมตรวจบัญชีสหกรณ์กำหนด ซึ่งกำหนดให้ข้าพเจ้าต้องปฏิบัติตามข้อกำหนดในจรรยาบรรณของผู้สอบบัญชีสหกรณ์การตรวจสอบของข้าพเจ้าตามมาตรฐานการสอบบัญชีและระเบียบที่อธิบดีกรมตรวจบัญชีสหกรณ์กำหนด รวมถึงการใช้ดุลยพินิจ และการสังเกตและสงสัยเยี่ยงผู้ประกอบการวิชาชีพตลอด การตรวจสอบ การปฏิบัติงานของข้าพเจ้ารวมถึงการใช้วิธีการดังต่อไปนี้</p> <p>ระบุและประเมินความเสี่ยงจากการแสดงข้อมูลที่ขัดต่อข้อเท็จจริงอันเป็นสาระสำคัญในงบการเงิน ไม่ว่าจะเกิดจากการทุจริตหรือข้อผิดพลาด ออกแบบและปฏิบัติงานตามวิธีการตรวจสอบเพื่อตอบสนองต่อความเสี่ยงเหล่านั้น และได้หลักฐานการสอบบัญชีที่เพียงพอและเหมาะสมเพื่อเป็นเกณฑ์ในการแสดง</p>

รายชื่อ 1 (ต่อ)

<p>ข้อมูลทีเสนาอ</p>	<p>ศศิธรการบัญชี ภาชีอากร และธุรกิจ (นายวรศักดิ์ ยิ้มเพียรภัทร หัวหน้าสำนักงานสอบบัญชี) 142/76-77 ชั้น 16 อาคาร B คลองจั่นเพลส ถนนเสรีไทย แขวงคลองจั่น เขตบางกะปิ กรุงเทพมหานคร 10240 โทร. 0237786523 โทรสาร 027286358</p>
<p>2. ความรับผิดชอบของ ผู้สอบบัญชี</p>	<p>ความเห็นของข้าพเจ้า ความเสี่ยงที่ไม่พบข้อมูลที่ขัดต่อข้อเท็จจริงอันเป็นสาระสำคัญซึ่งเป็นผลมาจากการทุจริตและสูงกว่าความเสี่ยงที่เกิดจากข้อผิดพลาดเนื่องจากการทุจริตอาจเกี่ยวกับการสมรู้ร่วมคิด การปลอมแปลงเอกสารหลักฐานการตั้งใจละเว้นการแสดงข้อมูล การแสดงข้อมูลที่ไม่ตรงตามข้อเท็จจริงหรือ การแทรกแซงการควบคุมภายใน</p> <p>ทำความเข้าใจในระบบการควบคุมภายในที่เกี่ยวข้องกับการตรวจสอบ เพื่อออกแบบวิธีการตรวจสอบที่เหมาะสมกับสถานการณ์ แต่ไม่ใช่เพื่อวัตถุประสงค์ในการแสดงความเห็นต่อความมีประสิทธิภาพของการควบคุมภายในของสหกรณ์ อย่างไรก็ตาม ข้าพเจ้าจะแจ้งให้ท่านทราบเป็นลายลักษณ์อักษรเกี่ยวกับข้อบกพร่องของการควบคุมภายในที่มีนัยสำคัญซึ่งเกี่ยวข้องกับตรวจสอบงบการเงินซึ่งข้าพเจ้าตรวจพบในระหว่างการตรวจสอบ</p> <p>ประเมินความเหมาะสมของนโยบายการบัญชีที่คณะกรรมการดำเนินการสหกรณ์ใช้และความสมเหตุสมผลของประมาณการทางบัญชีและการเปิดเผยข้อมูลที่เกี่ยวข้องซึ่งจัดทำขึ้นโดยคณะกรรมการดำเนินการสหกรณ์</p> <p>สรุปเกี่ยวกับความเหมาะสมของการใช้เกณฑ์การบัญชีสำหรับการดำเนินงานต่อเนื่องของคณะกรรมการดำเนินการสหกรณ์และจากหลักฐานการสอบบัญชีที่ได้รับว่ามีความไม่แน่นอนที่มีสาระสำคัญเกี่ยวกับเหตุการณ์หรือสถานการณ์ที่อาจเป็นเหตุให้เกิดข้อสงสัยอย่างมีนัยสำคัญต่อความสามารถของสหกรณ์ในการดำเนินงานต่อเนื่องหรือไม่ ถ้าข้าพเจ้าได้ข้อสรุปว่ามีความไม่แน่นอนที่มีสาระสำคัญ ข้าพเจ้าต้องให้ข้อสังเกตไว้ในรายงานของผู้สอบบัญชีของข้าพเจ้า ถึงการเปิดเผยข้อมูลที่เกี่ยวข้องในงบการเงิน หรือถ้าการเปิดเผยดังกล่าวไม่เพียงพอ ความเห็นของข้าพเจ้าจะเปลี่ยนแปลงไป ข้อสรุปของข้าพเจ้าขึ้นอยู่กับหลักฐานการสอบบัญชีที่ได้รับจนถึงวันที่ในรายงานของผู้สอบบัญชีของข้าพเจ้า อย่างไรก็ตาม เหตุการณ์หรือสถานการณ์ในอนาคตอาจเป็นเหตุให้สหกรณ์ต้องหยุดการดำเนินงานต่อเนื่องได้</p> <p>ประเมินการนำเสนอ โครงสร้างและเนื้อหาของงบการเงินโดยรวม รวมถึงการเปิดเผยข้อมูลที่เกี่ยวข้องตลอดจนประเมิน ว่างบการเงินแสดงรายการและเหตุการณ์ที่เกิดขึ้นโดยถูกต้องตามที่ควรหรือไม่เนื่องจากข้อจำกัดที่สืบเนื่องจากการตรวจสอบ</p>

รายชื่อ 1 (ต่อ)

<p>ข้อมูลที่เสนอ</p>	<p>ศศิธรการบัญชี ภาชีอากร และธุรกิจ (นายวรศักดิ์ ยิ้มเพียรภัทร หัวหน้าสำนักงานสอบบัญชี) 142/76-77 ชั้น 16 อาคาร B คลองจั่นเพลส ถนนเสรีไทย แขวงคลองจั่น เขตบางกะปิ กรุงเทพมหานคร 10240 โทร. 0237786523 โทรสาร 027286358</p>
<p>2. ความรับผิดชอบของผู้สอบบัญชี</p>	<p>รวมถึงข้อจำกัดสืบเนื่องของการควบคุมภายใน ทำให้มีความเสี่ยงซึ่งไม่อาจหลีกเลี่ยงได้ที่การแสดงข้อมูลที่ขัดต่อข้อเท็จจริงอันเป็นสาระสำคัญอาจไม่ถูกค้นพบ แม้ว่าการตรวจสอบได้ถูกวางแผนและปฏิบัติอย่างเหมาะสมโดยสอดคล้องกับมาตรฐานการสอบบัญชีและระเบียบนายทะเบียนสหกรณ์</p> <p>2.2 การเข้าปฏิบัติงานตรวจสอบ</p> <p>ข้าพเจ้าจะให้ผู้ช่วยผู้สอบบัญชีเข้าตรวจสอบบัญชีอย่างน้อยปีละ 4 ครั้ง ครั้งละไม่น้อยกว่า 3 วันทำการ โดยมีจำนวนผู้ช่วยผู้สอบบัญชีไม่น้อยกว่า 4 คน โดยสามารถแสดงความเห็นต่องบการเงินได้หลังจากสหกรณ์ปิดบัญชีเสร็จภายใน 5 วันทำการ</p>
<p>3. ความรับผิดชอบของคณะกรรมการดำเนินการสหกรณ์</p>	<p>คณะกรรมการดำเนินการสหกรณ์รับทราบและเข้าใจในหน้าที่และความรับผิดชอบ ดังนี้</p> <p>3.1 การจัดทำและการแสดงรายการอย่างถูกต้องตามควรของงบการเงินโดยสอดคล้องกับมาตรฐานการบัญชีและระเบียบนายทะเบียนสหกรณ์</p> <p>3.2 การควบคุมภายในที่เกี่ยวข้องกับการจัดทำงบการเงินที่มีความจำเป็นจะต้องทำให้สามารถจัดทำงบการเงินโดยปราศจากการแสดงข้อมูลที่ขัดต่อข้อเท็จจริงอันเป็นสาระสำคัญ ไม่ว่าจะเนื่องจากการทุจริตหรือข้อผิดพลาด</p> <p>3.3 ในการจัดทำงบการเงิน คณะกรรมการดำเนินการสหกรณ์รับผิดชอบในการประเมินความสามารถของสหกรณ์ในการดำเนินงานต่อเนื่อง การเปิดเผยเกี่ยวกับการดำเนินงานต่อเนื่องและการใช้เกณฑ์การบัญชีสำหรับการดำเนินงานต่อเนื่อง เว้นแต่คณะกรรมการดำเนินการสหกรณ์มีความตั้งใจที่จะเลิกสหกรณ์หรือหยุดดำเนินงานหรือไม่สามารถดำเนินงานต่อเนื่องต่อไป</p> <p>3.4 จัดเตรียมให้ข้าพเจ้าเกี่ยวกับ</p> <p>(1) การเข้าถึงข้อมูลทั้งหมดที่คณะกรรมการดำเนินการและฝ่ายจัดการสหกรณ์รับทราบเกี่ยวกับการจัดทำงบการเงิน ได้แก่ การบันทึกบัญชี เอกสารหลักฐาน และข้อมูลอื่นที่เกี่ยวข้อง</p> <p>(2) ข้อมูลเพิ่มเติมซึ่งข้าพเจ้าอาจร้องขอจากคณะกรรมการดำเนินการและฝ่ายจัดการสหกรณ์ เพื่อวัตถุประสงค์ของการตรวจสอบ</p>

รายชื่อ 1 (ต่อ)

<p>ข้อมูลที่เสนอ</p>	<p>ศศิธรการบัญชี ภาชีอากร และธุรกิจ (นายวรศักดิ์ ยิ้มเพียรภัทร หัวหน้าสำนักงานสอบบัญชี) 142/76-77 ชั้น 16 อาคาร B คลองจั่นเพลส ถนนเสรีไทย แขวงคลองจั่น เขตบางกะปิ กรุงเทพมหานคร 10240 โทร. 0237786523 โทรสาร 027286358</p>
<p>3. ความรับผิดชอบของคณะกรรมการดำเนินการสหกรณ์</p>	<p>(3) การเข้าถึงอย่างไม่จำกัดต่อบุคคลภายในสหกรณ์ ซึ่งข้าพเจ้าพิจารณาว่ามีความจำเป็น ที่จะต้องได้รับหลักฐานการสอบบัญชีข้าพเจ้าจะขอคำยืนยันที่เป็นลายลักษณ์อักษรจากคณะกรรมการดำเนินการสหกรณ์เกี่ยวกับคำรับรองที่เกี่ยวข้องกับการตรวจสอบและข้าพเจ้าหวังเป็นอย่างยิ่งว่าจะได้รับความร่วมมืออย่างเต็มที่จากเจ้าหน้าที่ของสหกรณ์ในระหว่างการตรวจสอบ</p>
<p>4. ค่าธรรมเนียมการสอบบัญชี</p>	<p>การคำนวณค่าธรรมเนียมการสอบบัญชี ข้าพเจ้าคิดตามปริมาณธุรกิจ ความเสี่ยงในการสอบบัญชี การปฏิบัติงานที่นายทะเบียนสหกรณ์และกรมตรวจบัญชีสหกรณ์กำหนด รวมทั้งเวลาที่ต้องใช้ในการปฏิบัติงานสอบบัญชี โดยรวมค่าใช้จ่ายในการเดินทางไว้เรียบร้อยแล้ว เว้นแต่ค่าใช้จ่ายในการขอคำยืนยันยอดและการสอบทานหนี้ ขอให้เป็นความรับผิดชอบของสหกรณ์ ข้าพเจ้าขอเสนอค่าธรรมเนียมการสอบบัญชีเป็นจำนวนเงิน 175,000 บาท</p>
<p>5. การรายงานผลการตรวจสอบบัญชี</p>	<p>รายงานผลการตรวจสอบบัญชี</p> <p>5.1 รายงานผลการตรวจสอบบัญชีระหว่างปีให้สหกรณ์ทราบ</p> <p>5.2 รายงานการสอบบัญชีประจำปี ตามระเบียบกรมตรวจบัญชีสหกรณ์กำหนด</p> <p>5.3 ข้าพเจ้าจะให้คำแนะนำในการบริหารการเงินการบัญชีตามที่เห็นสมควร โดยไม่ถือเป็นค่าบริการพิเศษแต่อย่างใด กรณีมีข้อสังเกตทางการเงินการบัญชีที่สำคัญที่พบในระหว่างการตรวจสอบ ข้าพเจ้าจะแจ้งให้สหกรณ์และกรมตรวจบัญชีสหกรณ์ทราบเป็นลายลักษณ์อักษร หรือเมื่อได้รับแจ้งข้อสังเกตทางการเงินการบัญชีจากหน่วยงานราชการข้าพเจ้าจะดำเนินการตรวจสอบเพิ่มเติม ตามที่ได้รับแจ้งจากหน่วยงานราชการนั้น แล้วแจ้งผลการตรวจสอบให้สหกรณ์และกรมตรวจบัญชีสหกรณ์ทราบเป็นลายลักษณ์อักษร</p> <p>5.4 ข้าพเจ้ายินดีจะเข้าร่วมประชุมใหญ่หรือประชุมคณะกรรมการดำเนินการทุกครั้งตามที่สหกรณ์ร้องขอ</p>

รายชื่อ 1 (ต่อ)

<p>ข้อมูลที่เสนอ</p>	<p>ศศิธรการบัญชี ภาชีอากร และธุรกิจ (นายวรศักดิ์ ยิ้มเพียรภัทร หัวหน้าสำนักงานสอบบัญชี) 142/76-77 ชั้น 16 อาคาร B คลองจั่นเพลส ถนนเสรีไทย แขวงคลองจั่น เขตบางกะปิ กรุงเทพมหานคร 10240 โทร. 0237786523 โทรสาร 027286358</p>
<p>6. ในการเสนอบริการ สอบบัญชี</p>	<p>6.1 ข้าพเจ้าขอรับรองว่า ผู้สอบบัญชีทราบและปฏิบัติตามระเบียบกรมตรวจ บัญชีสหกรณ์ว่าด้วยการแต่งตั้งผู้สอบบัญชีรับอนุญาตหรือบุคคลอื่นเป็นผู้สอบ บัญชีสหกรณ์ พ.ศ. 2562 ข้อ 12 และข้อ 13</p> <p>6.2 ข้าพเจ้าขอเสนอชื่อผู้สอบบัญชีในสังกัดสำนักงานสอบบัญชี ดังนี้</p> <ol style="list-style-type: none"> 1. ผู้สอบบัญชีหลักชื่อ นายวรศักดิ์ ยิ้มเพียรภัทร เลขทะเบียนผู้สอบบัญชีรับอนุญาต 3054 2. ผู้สอบบัญชีสำรองชื่อ นายบุญสุวรรค์ สิ้นพรชัย เลขทะเบียนผู้สอบบัญชีรับอนุญาต 2795 <p>ข้าพเจ้าขอรับรองว่าข้อความข้างต้นนี้ เป็นความจริงทุกประการ</p>

รายชื่อ 2

<p>ข้อมูลทีเสนอ</p>	<p>บริษัท ทีดับบลิวซี แมเนจเม้นท์ จำกัด 1/1 หมู่ที่ 8 ต.ตาลเดี่ยว อ.แก่งคอย จ.สระบุรี 18110 โทร/แฟกซ์ (094) 239-9456, (084) 145-3999, (036) 245-745 Email : twcple456@gmail.com , tckple@gmail.com</p>
<p>1. วัตถุประสงค์และ ขอบเขตการตรวจสอบ</p>	<p>ตามที่สหกรณ์ออมทรัพย์ครูหนองคาย จำกัด มีความประสงค์ที่จะให้ ข้าพเจ้าตรวจสอบงบการเงินของสหกรณ์สำหรับปีสิ้นสุดวันที่ 30 กันยายน 2567 ข้าพเจ้าขอยืนยันการรับเงินและทำความเข้าใจของข้าพเจ้าเกี่ยวกับงาน สอบบัญชีสหกรณ์ตามหนังสือฉบับนี้ การตรวจสอบของข้าพเจ้ามีวัตถุประสงค์ ในการแสดงความเห็นของข้าพเจ้าต่องบการเงิน</p> <p>วัตถุประสงค์ในการตรวจสอบของข้าพเจ้าคือเพื่อให้ได้ความเชื่อมั่นอย่าง สมเหตุสมผลว่างบการเงินโดยรวมปราศจากการแสดงข้อมูลที่ขัดต่อข้อเท็จจริง อันเป็นสาระสำคัญหรือไม่ ไม่ว่าจะเกิดจากการทุจริตหรือข้อผิดพลาด และ เสนอรายงานของผู้สอบบัญชีซึ่งรวมความเห็นของข้าพเจ้าอยู่ด้วยความเชื่อ มั่นอย่างสมเหตุสมผล คือความเชื่อมั่นในระดับสูงแต่ไม่ได้เป็นการรับประกัน ว่าการปฏิบัติงานตรวจสอบตามมาตรฐานการสอบบัญชีและระเบียบข้อปฏิบัติ กรมตรวจบัญชีสหกรณ์จะสามารถตรวจพบข้อมูลที่ขัดต่อข้อเท็จจริง อันเป็นสาระสำคัญที่มีอยู่ได้เสมอไป ข้อมูล ที่ขัดต่อข้อเท็จจริงอาจเกิดจากการ ทุจริตหรือข้อผิดพลาดและถือว่ามีสาระสำคัญเมื่อคาดการณ์ได้อย่างสมเหตุสม ผลว่ารายการที่ขัดต่อข้อเท็จจริงแต่ละรายการหรือทุกรายการรวมกัน จะมีผล ต่อการตัดสินใจทางเศรษฐกิจของผู้ใช้งบการเงินจากการใช้งบการเงินเหล่านี้</p>
<p>2. ความรับผิดชอบของ ผู้สอบบัญชี</p>	<p>2.1 ขอบเขตการปฏิบัติงาน</p> <p>ข้าพเจ้าจะปฏิบัติงานตรวจสอบโดยสอดคล้องกับมาตรฐานการสอบบัญชี และระเบียบที่อธิบดีกรมตรวจบัญชีสหกรณ์กำหนด ซึ่งกำหนดให้ข้าพเจ้าต้อง ปฏิบัติตามข้อกำหนดในจรรยาบรรณของผู้สอบบัญชีสหกรณ์ การตรวจสอบ ของข้าพเจ้าตามมาตรฐานการสอบบัญชีและระเบียบที่อธิบดีกรมตรวจบัญชี สหกรณ์กำหนด รวมถึงการที่ข้าพเจ้าใช้ดุลยพินิจ และการสังเกตและสงสัย เยี่ยงผู้ประกอบการวิชาชีพตลอด การตรวจสอบ การปฏิบัติงานของข้าพเจ้ารวม ถึงการใช้วิธีการ ดังต่อไปนี้</p> <p>ระบุและประเมินความเสี่ยงจากการแสดงข้อมูลที่ขัดต่อข้อเท็จจริงอันเป็น สาระสำคัญในงบการเงิน ไม่ว่าจะเกิดจากการทุจริตหรือข้อผิดพลาด ออกแบบ และปฏิบัติงานตามวิธีการตรวจสอบเพื่อตอบสนองต่อความเสี่ยงเหล่านั้น และได้หลักฐานการสอบบัญชีที่เพียงพอและเหมาะสมเพื่อเป็นเกณฑ์ในการ แสดงความเห็นของข้าพเจ้า ความเสี่ยงที่ไม่พบข้อมูลที่ขัดต่อข้อเท็จจริง</p>

รายชื่อ 2 (ต่อ)

<p>ข้อมูลที่เสนอ</p>	<p>บริษัท ทีดับบลิวซี แมเนจเม้นท์ จำกัด 1/1 หมู่ที่ 8 ต.ตาลเดี่ยว อ.แก่งคอย จ.สระบุรี 18110 โทร/แฟกซ์ (094) 239-9456, (084) 145-3999, (036) 245-745 Email : twcple456@gmail.com , tckple@gmail.com</p>
<p>2. ความรับผิดชอบของผู้สอบบัญชี</p>	<p>อันเป็นสาระสำคัญซึ่งเป็นผลมาจากการทุจริตและสูงกว่าความเสี่ยงที่เกิดจากข้อผิดพลาดสำคัญซึ่งเป็นผลมาจากการทุจริตและสูงกว่าความเสี่ยงที่เกิดจากข้อผิดพลาด เนื่องจากการทุจริตอาจเกี่ยวกับการสมรู้ร่วมคิด การปลอมแปลงเอกสารหลักฐาน การตั้งใจละเว้นการแสดงข้อมูล การแสดงข้อมูลที่ไม่ตรงตามข้อเท็จจริงหรือการแทรกแซงการควบคุมภายใน</p> <p>ท่าความเข้าใจในระบบการควบคุมภายในที่เกี่ยวข้องกับการตรวจสอบ เพื่อออกแบบวิธีการตรวจสอบที่เหมาะสมกับสถานการณ์ แต่ไม่ใช่เพื่อวัตถุประสงค์ในการแสดงความเห็นต่อความมีประสิทธิภาพของการควบคุมภายในของสหกรณ์ อย่างไรก็ตาม ข้าพเจ้าจะแจ้งให้ท่านทราบเป็นลายลักษณ์อักษรเกี่ยวกับข้อบกพร่องของการควบคุมภายในที่มีนัยสำคัญซึ่งเกี่ยวข้องกับการตรวจสอบงบการเงินซึ่งข้าพเจ้าตรวจพบในระหว่างการตรวจสอบ</p> <p>ประเมินความเหมาะสมของนโยบายการบัญชีที่คณะกรรมการดำเนินการสหกรณ์ใช้และความสมเหตุสมผลของประมาณการทางบัญชีและการเปิดเผยข้อมูลที่เกี่ยวข้องซึ่งจัดทำขึ้นโดยคณะกรรมการดำเนินการสหกรณ์</p> <p>สรุปเกี่ยวกับความเหมาะสมของการใช้เกณฑ์การบัญชีสำหรับการดำเนินงานต่อเนื่องของคณะกรรมการดำเนินการสหกรณ์และจากหลักฐานการสอบบัญชีที่ได้รับว่ามีความไม่แน่นอนที่มีสาระสำคัญที่เกี่ยวกับเหตุการณ์หรือสถานการณ์ที่อาจเป็นเหตุให้เกิดข้อสงสัยอย่างมีนัยสำคัญต่อความสามารถของสหกรณ์ในการดำเนินงานต่อเนื่องหรือไม่ ถ้าข้าพเจ้าได้ข้อสรุปว่ามีความไม่แน่นอนที่มีสาระสำคัญ ข้าพเจ้าต้องให้ข้อสังเกตไว้ในรายงานของผู้สอบบัญชีของข้าพเจ้า ถึงการเปิดเผยข้อมูลที่เกี่ยวข้องในงบการเงิน หรือถ้าการเปิดเผยดังกล่าวไม่เพียงพอ ความเห็นของข้าพเจ้าจะเปลี่ยนแปลงไป ข้อสรุปของข้าพเจ้าขึ้นอยู่กับหลักฐานการสอบบัญชีที่ได้รับจนถึงวันที่ในรายงานของผู้สอบบัญชีของข้าพเจ้า อย่างไรก็ตาม เหตุการณ์หรือสถานการณ์ในอนาคตอาจเป็นเหตุให้สหกรณ์ต้องหยุดการดำเนินงานต่อเนื่องได้</p> <p>ประเมินการนำเสนอ โครงสร้างและเนื้อหาของงบการเงิน รวมถึงการเปิดเผยข้อมูลที่เกี่ยวข้องตลอดจนประเมินว่างบการเงินแสดงรายการและเหตุการณ์ที่เกิดขึ้นโดยถูกต้องตามที่ควรหรือไม่ เนื่องจากข้อจำกัดที่สืบเนื่องจากการตรวจสอบ รวมถึงข้อจำกัดสืบเนื่องของการควบคุมภายในทำให้มีความเสี่ยงซึ่งไม่อาจหลีกเลี่ยงได้ที่การแสดงผลข้อมูลที่ขัดต่อข้อเท็จจริงอันเป็น</p>

รายชื่อที่ 2 (ต่อ)

<p>ข้อมูลที่เสนอ</p>	<p>บริษัท ทีดับบลิวซี แมเนจเม้นท์ จำกัด 1/1 หมู่ที่ 8 ต.ตาลเดี่ยว อ.แก้งคอย จ.สระบุรี 18110 โทร/แฟ็กซ์ (094) 239-9456, (084) 145-3999, (036) 245-745 Email : twcple456@gmail.com , tckple@gmail.com</p>
<p>2. ความรับผิดชอบของผู้สอบบัญชี</p>	<p>สาระสำคัญอาจไม่ถูกค้นพบ แม้ว่าการตรวจสอบได้ถูกวางแผนและปฏิบัติอย่างเหมาะสมโดยสอดคล้องกับมาตรฐานการสอบบัญชีและระเบียบนายทะเบียนสหกรณ์</p> <p>2.2 การเข้าปฏิบัติงานตรวจสอบ ข้าพเจ้าจะเข้าตรวจสอบด้วยตนเองอย่างน้อยปีละ 4 ครั้ง และ/หรือมอบหมายให้ผู้ช่วยผู้สอบบัญชีเข้าตรวจสอบบัญชีอย่างน้อยปีละ 4 ครั้ง ครั้งละไม่น้อยกว่า 3 วันทำการ โดยมีจำนวนผู้ช่วยผู้สอบบัญชีไม่น้อยกว่า 4 คน</p>
<p>3. ความรับผิดชอบของคณะกรรมการดำเนินการสหกรณ์</p>	<p>คณะกรรมการดำเนินการสหกรณ์รับทราบและเข้าใจในหน้าที่และความรับผิดชอบ ดังนี้</p> <p>3.1 การจัดทำและการแสดงรายการอย่างถูกต้องตามควรของงบการเงิน โดยสอดคล้องกับมาตรฐานการสอบบัญชีและระเบียบนายทะเบียนสหกรณ์</p> <p>3.2 การควบคุมภายในที่เกี่ยวข้องกับการจัดทางการเงินที่มีความจำเป็นจะต้องทำให้สามารถจัดทางการเงินโดยปราศจากการแสดงข้อมูลที่ขัดต่อข้อเท็จจริงอันเป็นสาระสำคัญ ไม่ว่าจะเนื่องจากการทุจริตหรือข้อผิดพลาด</p> <p>3.3 ในการจัดทางการเงิน คณะกรรมการดำเนินการสหกรณ์รับผิดชอบในการประเมินความสามารถของสหกรณ์ในการดำเนินงานต่อเนื่อง การเปิดเผยเกี่ยวกับการดำเนินงานต่อเนื่องและการใช้เกณฑ์การบัญชีสำหรับการดำเนินงานต่อเนื่อง เว้นแต่คณะกรรมการดำเนินการสหกรณ์มีความตั้งใจที่จะเลิกสหกรณ์หรือหยุดดำเนินงานหรือไม่สามารถดำเนินงานต่อเนื่องต่อไป</p> <p>3.4 จัดเตรียมให้ข้าพเจ้าเกี่ยวกับ</p> <p>(1) การเข้าถึงข้อมูลทั้งหมดที่คณะกรรมการดำเนินการและฝ่ายจัดการสหกรณ์รับทราบเกี่ยวกับการจัดทางการเงิน ได้แก่ การบันทึกบัญชีเอกสารหลักฐาน และข้อมูลอื่นที่เกี่ยวข้อง</p> <p>(2) ข้อมูลเพิ่มเติมซึ่งข้าพเจ้าอาจร้องขอจากคณะกรรมการดำเนินการและฝ่ายจัดการสหกรณ์เพื่อวัตถุประสงค์ของการตรวจสอบ</p> <p>(3) การเข้าถึงอย่างไม่จำกัดต่อบุคคลภายในสหกรณ์ ซึ่งข้าพเจ้าพิจารณาว่ามีความจำเป็นที่จะต้องได้รับหลักฐานการสอบบัญชีข้าพเจ้าจะขอคำยืนยันที่เป็นลายลักษณ์อักษรจากคณะกรรมการดำเนินการสหกรณ์เกี่ยวกับคำรับรองที่เกี่ยวข้องกับการตรวจสอบและข้าพเจ้าหวังเป็นอย่างยิ่งว่าจะได้รับความร่วมมืออย่างเต็มที่จากเจ้าหน้าที่ของสหกรณ์ในระหว่างตรวจสอบ</p>

รายชื่อ 2 (ต่อ)

<p>ข้อมูลที่เสนอ</p>	<p>บริษัท ทีดับบลิวซี แมเนจเม้นท์ จำกัด 1/1 หมู่ที่ 8 ต.ตาลเดี่ยว อ.แก่งคอย จ.สระบุรี 18110 โทร/แฟกซ์ (094) 239-9456, (084) 145-3999, (036) 245-745 Email : twcple456@gmail.com , tckple@gmail.com</p>
<p>4. ค่าธรรมเนียมการสอบบัญชี</p>	<p>การคำนวณค่าธรรมเนียมการสอบบัญชี ข้าพเจ้าติดตามปริมาณธุรกิจความเสี่ยงในการสอบบัญชี ภารกิจที่นายทะเบียนสหกรณ์และกรมตรวจบัญชีสหกรณ์กำหนด รวมทั้งเวลาที่ต้องใช้ในการปฏิบัติงานสอบบัญชี โดยรวมค่าใช้จ่ายในการเดินทางไว้เรียบร้อยแล้ว เว้นแต่ค่าใช้จ่ายในการขอคำยืนยันยอดและการสอบทานหนี้ ขอให้เป็นความรับผิดชอบของสหกรณ์ ข้าพเจ้าขอเสนอค่าธรรมเนียมการสอบบัญชีเป็นจำนวนเงิน 180,000.00 บาท (หนึ่งแสนแปดหมื่นบาทถ้วน)</p> <p>เงื่อนไขการเบิกค่าสอบบัญชี งวดที่ 1 – 3 ภายหลังจากที่เข้าตรวจสอบไตรมาสที่ 1 – 3 จำนวนไตรมาสละ 30,000.00 บาท งวดที่ 4 ภายหลังจากที่เข้าตรวจสอบและรับรองงบการเงิน จำนวน 90,000.00 บาท</p>
<p>5. การรายงานผลการตรวจสอบบัญชี</p>	<p>5.1 รายงานผลการตรวจสอบบัญชีระหว่างปีให้สหกรณ์ทราบ 5.2 รายงานการสอบบัญชีประจำปี ตามระเบียบกรมตรวจบัญชีสหกรณ์กำหนด 5.3 ข้าพเจ้าจะให้คำแนะนำในการบริหารการเงินการบัญชีตามที่เห็นสมควรโดยไม่มีเงื่อนไขแต่อย่างใด กรณีมีข้อสังเกตทางการเงินการบัญชีที่สำคัญที่พบในระหว่างการตรวจสอบ ข้าพเจ้าจะแจ้งให้สหกรณ์และกรมตรวจบัญชีสหกรณ์ทราบเป็นลายลักษณ์อักษร หรือเมื่อได้รับแจ้งข้อสังเกตทางการเงินการบัญชีจากหน่วยงานราชการ ข้าพเจ้าจะดำเนินการตรวจสอบเพิ่มเติมตามที่ได้รับแจ้งจากหน่วยงานราชการนั้น แล้วแจ้งผลการตรวจสอบให้สหกรณ์และกรมตรวจบัญชีสหกรณ์ทราบเป็นลายลักษณ์อักษร 5.4 ข้าพเจ้ายินดีจะเข้าร่วมประชุมใหญ่หรือประชุมคณะกรรมการดำเนินการทุกครั้งตามที่สหกรณ์ร้องขอ</p>
<p>6. ในการเสนอบริการสอบบัญชี</p>	<p>6.1 ข้าพเจ้าขอรับรองว่า ผู้สอบบัญชีชื่อ 1) ผู้สอบบัญชีสำรองชื่อ นายประกอบกิจ อาภาจรุสกุล เลขทะเบียนผู้สอบบัญชีรับอนุญาต 5194 ทราบและปฏิบัติตามระเบียบกรมตรวจบัญชีสหกรณ์ว่าด้วยการแต่งตั้งผู้สอบบัญชีรับอนุญาตหรือบุคคลอื่นเป็นผู้สอบบัญชีสหกรณ์ พ.ศ. 2562 ข้อ 12 และข้อ 13 ข้าพเจ้าขอรับรองว่าข้อความข้างต้นนี้ เป็นความจริงทุกประการ</p>

- คณะกรรมการดำเนินการสหกรณ์ฯ ได้ประชุม ครั้งที่ 19/2566 วันที่ 17 กรกฎาคม 2566

มติที่ประชุม

- มติที่ประชุม**
1. อนุมัติเป็นเอกฉันท์ให้จ้าง ศศิธรการบัญชี ภาชีอากร และธุรกิจ เป็นผู้สอบบัญชี สหกรณ์ออมทรัพย์ครูหนองคาย จำกัด ประจำปี 2567 ค่าธรรมเนียมการสอบบัญชี จำนวน 175,000.-บาท (หนึ่งแสนเจ็ดหมื่นห้าพันบาทถ้วน)
 2. กรณีมีเหตุจำเป็นสุดวิสัย ศศิธรการบัญชี ภาชีอากร และธุรกิจ ไม่สามารถรับงาน สอบบัญชีสหกรณ์ได้ให้จ้าง บริษัท ทีดับบลิวซี แมเนจเม้นท์ จำกัด เป็นผู้สอบบัญชี สหกรณ์ออมทรัพย์ครูหนองคาย จำกัด ประจำปี 2567 ค่าธรรมเนียมการสอบบัญชี จำนวน 180,000.-บาท (หนึ่งแสนแปดหมื่นบาทถ้วน)
 3. นำเสนอที่ประชุมใหญ่สามัญ ประจำปี 2566 พิจารณออนุมัติต่อไป

เสนอเพื่อพิจารณา – การคัดเลือกผู้สอบบัญชี ประจำปี 2567

มติที่ประชุม.....

5.6 พิจารณากำหนด ค่าเบี้ยเลี้ยง ค่าพาหนะ ค่าเช่าที่พักและค่าเบี้ยประชุม ของกรรมการดำเนินการ กรรมการอื่นๆ อนุกรรมการ ที่ปรึกษา ผู้ตรวจสอบกิจการ

ด้วยตามสถานะเศรษฐกิจในปัจจุบันค่าครองชีพมีอัตราสูงขึ้น เพื่อปรับเปลี่ยนให้เป็นไปตามสถานะเศรษฐกิจในปัจจุบันสหกรณ์ออมทรัพย์ครูหนองคาย จำกัด ได้กำหนดระเบียบสหกรณ์ออมทรัพย์ครูหนองคาย จำกัด ว่าด้วย ค่าพาหนะ เบี้ยเลี้ยง เบี้ยประชุม ค่าเช่าที่พักในการเดินทางสำหรับสมาชิก กรรมการ ที่ปรึกษา ที่ปรึกษากิตติมศักดิ์ ผู้ตรวจสอบกิจการ เจ้าหน้าที่และลูกจ้างประจำของสหกรณ์ พ.ศ. 2566 กำหนดถือใช้ตั้งแต่วันที่ 25 เมษายน 2566 เป็นต้นไป

ที่	รายละเอียด	ปี 2565	ปี 2566
1	ค่าเบี้ยเลี้ยง (วันละ)	1,000	1,500
2	ค่าเบี้ยประชุม	1,000	1,500
3	ค่าที่พัก (วันละ)	1,200	1,200
4	ค่าพาหนะ (ค่าเช่ารถยนต์น้ำมัน)	4 บาท/กม.	4 บาท/กม.
	- รถประจำทาง รถปรับอากาศชั้นหนึ่ง รถไฟชั้นหนึ่ง	ตามที่จ่ายจริง โดยประหยัด	ตามที่จ่ายจริง โดยประหยัด
	- เครื่องบิน	ตามที่จ่ายจริง โดยประหยัด	ตามที่จ่ายจริง โดยประหยัด

เสนอเพื่อทราบ และพิจารณา

มติที่ประชุม.....

5.7 การแก้ไขข้อบังคับสหกรณ์ฯ พ.ศ. 2565 ข้อ 39 (การรับโอนสมาชิกสหกรณ์อื่น)

ตามที่ ที่ประชุมคณะกรรมการดำเนินการสหกรณ์ ในคราวประชุมครั้งที่ 22/2566 เมื่อวันที่ 7 กันยายน 2566 ได้มีมติที่ประชุมเห็นชอบให้แก้ไขเพิ่มเติมข้อบังคับสหกรณ์ว่าด้วยการรับโอนสมาชิกระหว่างสหกรณ์ ข้อ 39 นั้น

การแก้ไขเพื่อให้สามารถรับโอนจากสหกรณ์ในท้องถิ่นเดียวกันได้ ได้ทุกสหกรณ์ แต่สมาชิกจะต้องมีคุณสมบัติเป็นไปตามข้อบังคับข้อที่ 34(3) คือเป็นสมาชิกที่รับราชการในจังหวัดหนองคาย กรณีสมาชิกสหกรณ์ออมทรัพย์เสมาหนองคาย จำกัด ที่เดิมรับราชการที่จังหวัดบึงกาฬ จะไม่สามารถโอนมายังสหกรณ์ออมทรัพย์ครูหนองคาย จำกัด ได้

โดยมีรายละเอียดการแก้ไขข้อบังคับดังต่อไปนี้

ข้อความเดิม	ข้อความใหม่	เหตุผล
<p>ข้อ 39. การรับโอนสมาชิกสหกรณ์อื่น สมาชิกสหกรณ์ออมทรัพย์อื่นซึ่งย้าย หรือโอนมารับราชการ ในสังกัดตามข้อ 34 (3) หากประสงค์จะสมัครเข้าเป็นสมาชิก ก็ให้ยื่นใบสมัครถึงสหกรณ์ เมื่อได้ปฏิบัติตาม ข้อกำหนดในข้อ 35 ครบถ้วนแล้วก็จะได้สิทธิในฐานะสมาชิกตามข้อ 37 ทั้งนี้เมื่อสหกรณ์ที่ตนเป็นสมาชิกอยู่เดิมได้ออนเงินค่าหุ้นให้สหกรณ์นี้เสร็จสิ้นแล้ว</p> <p>การรับโอนเงินค่าหุ้นและการปฏิบัติเกี่ยวกับหนี้สินที่มีอยู่ในสหกรณ์เดิมนั้น ให้เป็นไปตามที่กำหนด ไว้ในระเบียบของสหกรณ์</p>	<p>ข้อ 39. กรณีการรับโอนสมาชิกสหกรณ์อื่น <u>ทั้งที่อยู่ในท้องถิ่นเดียวกันหรือย้าย หรือโอนมารับราชการ</u>ในสังกัดตามข้อ 34 (3) หากประสงค์จะสมัครเข้าเป็นสมาชิก ก็ให้ยื่นใบสมัครถึงสหกรณ์ เมื่อได้ปฏิบัติตาม ข้อกำหนดในข้อ 35 ครบถ้วนแล้วก็จะได้สิทธิในฐานะสมาชิกตามข้อ 37 ทั้งนี้เมื่อสหกรณ์ที่ตนเป็นสมาชิกอยู่เดิมได้ออนเงินค่าหุ้นให้สหกรณ์นี้เสร็จสิ้นแล้ว</p> <p>การรับโอนเงินค่าหุ้นและการปฏิบัติเกี่ยวกับหนี้สินที่มีอยู่ในสหกรณ์เดิมนั้น ให้เป็นไปตามที่กำหนด ไว้ในระเบียบของสหกรณ์</p>	<p>แก้ไขเพื่อให้สามารถรับโอนจากสหกรณ์ในท้องถิ่นเดียวกันได้ ได้ทุกสหกรณ์ แต่สมาชิกจะต้องมีคุณสมบัติเป็นไปตามข้อบังคับข้อที่ 34(3) คือเป็นสมาชิกที่รับราชการในจังหวัดหนองคาย</p> <p>กรณีสมาชิกเสมาฯ ที่เดิมรับราชการที่จังหวัดบึงกาฬ จะไม่สามารถโอนมายังสหกรณ์ออมทรัพย์ครูหนองคายได้</p>

เสนอเพื่อพิจารณา

มติที่ประชุม.....

5.8 การแก้ไขข้อบังคับสหกรณ์ฯ พ.ศ. 2565 ข้อ 72 (ห้ามมิให้บุคคล ซึ่งมีลักษณะต้องห้ามเป็นหรือทำหน้าที่กรรมการดำเนินการ)

ด้วยสหกรณ์ฯ ขอแก้ไขเพิ่มเติมข้อบังคับสหกรณ์ฯ พ.ศ. 2565 ข้อ 72 ให้เป็นไปตามระเบียบ นายทะเบียนสหกรณ์ ว่าด้วย ลักษณะต้องห้ามของบุคคลที่เป็นหรือทำหน้าที่เป็นกรรมการ หรือ ผู้จัดการสหกรณ์ พ.ศ. 2566 ข้อ 4 (1) (2) (4)

การแก้ไขข้อบังคับสหกรณ์อมรินทร์พยุครุหนองคาย จำกัด

ข้อความเดิม	ข้อความใหม่	เหตุผล
<p>ข้อ 72 ห้ามมิให้บุคคลซึ่งมีลักษณะดังต่อไปนี้ เป็นหรือทำหน้าที่กรรมการดำเนินการ</p> <p>(1) เคยได้รับโทษจำคุกโดยคำพิพากษาถึงที่สุดให้จำคุก เว้นแต่เป็นโทษสำหรับความผิดที่ได้กระทำโดยประมาทหรือความผิดลหุโทษ</p> <p>(2) เคยถูกไล่ออก ปลดออก หรือให้ออกจากราชการ องค์กร หน่วยงานของรัฐหรือ เอกชนฐานทุจริตต่อหน้าที่</p> <p>(3) เคยถูกให้พ้นจากตำแหน่งกรรมการหรือผู้จัดการหรือมีคำวินิจฉัยเป็นที่สุดให้พ้นจากตำแหน่งกรรมการหรือผู้จัดการตามคำสั่งนายทะเบียนสหกรณ์</p> <p>(4) เคยถูกที่ประชุมใหญ่มีมติให้ถอดถอนออกจากตำแหน่งกรรมการเพราะเหตุทุจริตต่อหน้าที่</p> <p>(5) เป็นกรรมการหรือผู้จัดการในสหกรณ์ถูกสั่งเลิกตามมาตรา 89/3 วรรคสอง แห่งพระราชบัญญัติสหกรณ์ พ.ศ. 2542 และที่แก้ไขเพิ่มเติม</p>	<p>ข้อ 72 ห้ามมิให้บุคคลซึ่งมีลักษณะดังต่อไปนี้ เป็นหรือทำหน้าที่กรรมการดำเนินการ</p> <p>(1) เคยได้รับโทษจำคุกโดยคำพิพากษาถึงที่สุดให้จำคุก เว้นแต่เป็นโทษสำหรับความผิดที่ได้กระทำโดยประมาทหรือความผิดลหุโทษ</p> <p>(2) เคยถูกไล่ออก ปลดออก หรือให้ออกจากราชการ องค์กร หน่วยงานของรัฐหรือ เอกชนฐานทุจริตต่อหน้าที่</p> <p>(3) เคยถูกให้พ้นจากตำแหน่งกรรมการหรือผู้จัดการหรือมีคำวินิจฉัยเป็นที่สุดให้พ้นจากตำแหน่งกรรมการหรือผู้จัดการตามคำสั่งนายทะเบียนสหกรณ์</p> <p>(4) เคยถูกที่ประชุมใหญ่มีมติให้ถอดถอนออกจากตำแหน่งกรรมการเพราะเหตุทุจริตต่อหน้าที่</p> <p>(5) เป็นกรรมการหรือผู้จัดการในสหกรณ์ถูกสั่งเลิกตามมาตรา 89/3 วรรคสอง แห่งพระราชบัญญัติสหกรณ์ พ.ศ. 2542 และที่แก้ไขเพิ่มเติม</p>	

ข้อความเดิม	ข้อความใหม่	เหตุผล
<p>(6) ผิดนัดชำระหนี้ไม่ว่าต้นเงินหรือดอกเบี้ยเป็นเงินทั้งจำนวนหรือบางส่วนที่ต้องชำระกับสหกรณ์ที่ตนเป็นสมาชิกในระยะเวลาสองปีทางบัญชีก่อนวันที่ได้รับการเลือกตั้งเป็นกรรมการหรือวันที่ทำสัญญาจ้างเป็นผู้จัดการหรือในขณะที่ยังดำรงตำแหน่งนั้น เว้นแต่การผิดนัดนั้น มิได้เกิดขึ้นจากการกระทำของตนเอง</p> <p>(7) ผู้ซึ่งถูกสหกรณ์ที่ตนเป็นสมาชิกหรือรองนายทะเบียนสหกรณ์ฟ้องดำเนินคดีในทางแพ่งหรือทางอาญาในข้อกล่าวหาที่กระทำให้สหกรณ์เสียหาย หรือเคยต้องค่าพิพาทจนถึงที่สุดให้ชดใช้ค่าเสียหายแก่สหกรณ์ในการกระทำที่ก่อให้เกิดความเสียหาย</p> <p>(8) เคยถูกระงับการแห่งประเทศไทย สำนักงานคณะกรรมการกำกับหลักทรัพย์และตลาดหลักทรัพย์ หรือสำนักงานคณะกรรมการกำกับและส่งเสริมการประกอบธุรกิจประกันภัย สั่งถอดถอนจากการเป็นกรรมการผู้จัดการ ผู้มีอำนาจในการจัดการ หรือที่ปรึกษาของผู้ให้บริการทางการเงิน ซึ่งอยู่ภายใต้การกำกับดูแลของหน่วยงานดังกล่าว เว้นแต่จะพ้นระยะเวลาที่กำหนดห้ามดำรงตำแหน่งดังกล่าวแล้วหรือได้รับการยกเว้นจากหน่วยงานกำกับดูแล แล้วแต่กรณี</p>	<p>(6) ผิดนัดชำระหนี้ไม่ว่าต้นเงินหรือดอกเบี้ยเป็นเงินทั้งจำนวนหรือบางส่วนที่ต้องชำระกับสหกรณ์ที่ตนเป็นสมาชิกในระยะเวลาสองปีทางบัญชีก่อนวันที่ได้รับการเลือกตั้งเป็นกรรมการหรือวันที่ทำสัญญาจ้างเป็นผู้จัดการหรือในขณะที่ยังดำรงตำแหน่งนั้น เว้นแต่การผิดนัดนั้น มิได้เกิดขึ้นจากการกระทำของตนเอง</p> <p>(7) ผู้ซึ่งถูกสหกรณ์ที่ตนเป็นสมาชิกหรือรองนายทะเบียนสหกรณ์ ฟ้องดำเนินคดีในทางแพ่งหรือทางอาญาในข้อกล่าวหาที่กระทำให้สหกรณ์เสียหาย หรือเคยต้องค่าพิพาทจนถึงที่สุดให้ชดใช้ค่าเสียหายแก่สหกรณ์ในการกระทำที่ก่อให้เกิดความเสียหาย</p> <p>(8) เคยถูกระงับการแห่งประเทศไทย สำนักงานคณะกรรมการกำกับหลักทรัพย์ และ ตลาดหลักทรัพย์ หรือ สำนักงานคณะกรรมการกำกับและส่งเสริมการประกอบธุรกิจประกันภัย สั่งถอดถอนจากการเป็นกรรมการ ผู้จัดการ ผู้มีอำนาจในการจัดการ หรือที่ปรึกษาของผู้ให้บริการทางการเงินซึ่งอยู่ภายใต้การกำกับดูแลของหน่วยงานดังกล่าว เว้นแต่จะพ้นระยะเวลาที่กำหนดห้ามดำรงตำแหน่งดังกล่าวแล้วหรือได้รับการยกเว้นจากหน่วยงานกำกับดูแล แล้วแต่กรณี</p>	

ข้อความเดิม	ข้อความใหม่	เหตุผล
-	(9) เป็นผู้ที่สหกรณ์ หรือนายทะเบียนสหกรณ์ หรือรองนายทะเบียนสหกรณ์ พ้องดำเนินคดีในทางแพ่งหรือทางอาญาในข้อกล่าวหาที่กระทำให้สหกรณ์เกิดความเสียหายซึ่งศาลได้รับฟ้องหรือประทับรับฟ้องแล้ว หรือเคยต้องคำพิพากษาถึงที่สุดให้ชดใช้ค่าเสียหายแก่สหกรณ์ในการกระทำที่ก่อให้เกิดความเสียหายต่อสหกรณ์	เพิ่ม เติ ม ต า ม ระเบีย บ น า ยทะเบียนว่าด้วยลักษณะต้องห้ามของบุคคลที่เป็นหรือทำหน้าที่เป็นกรรมการหรือผู้จัดการสหกรณ์ พ.ศ.2566ข้อ 4(1)
(9) มีหรือเคยมีส่วนร่วมในการประกอบธุรกิจหรือการดำเนินกิจการใด ๆ อันผิดกฎหมายที่มีลักษณะเป็นการหลอกลวงผู้อื่นหรือฉ้อโกงประชาชน	(10) มีหรือเคยมีส่วนร่วมในการประกอบธุรกิจหรือการดำเนินกิจการใด ๆ อันผิดกฎหมายที่มีลักษณะเป็นการหลอกลวงผู้อื่นหรือฉ้อโกงประชาชน หรือเกี่ยวข้องกับคดียาเสพติด	เพิ่ม เติ ม ต า ม ระเบีย บ น า ยทะเบียนว่าด้วยลักษณะต้องห้ามของบุคคลที่เป็นหรือทำหน้าที่เป็นกรรมการหรือผู้จัดการสหกรณ์ พ.ศ.2566 ข้อ 4(2)
(10) เป็นหรือเคยเป็นบุคคลล้มละลาย	11) เป็นหรือเคยเป็นบุคคลล้มละลาย	
-	(12) เป็นผู้ที่สำนักงานป้องกันและปราบปรามการฟอกเงินประกาศรายชื่อให้เป็นบุคคลที่ถูกกำหนดตามมาตรา 7 ของกฎหมายว่าด้วยการป้องกันและปราบปรามการสนับสนุนทางการเงินแก่การก่อการร้ายและการแพร่ขยายอาวุธที่มีอานุภาพทำลายล้างสูง	เพิ่ม เติ ม ต า ม ระเบีย บ น า ยทะเบียนว่าด้วยลักษณะต้องห้ามของบุคคลที่เป็นหรือทำหน้าที่เป็นกรรมการหรือผู้จัดการสหกรณ์ พ.ศ.2566 ข้อ 4(4)

ข้อความเดิม	ข้อความใหม่	เหตุผล
(11) เป็นกรรมการหรือผู้จัดการของสหกรณ์อื่น เว้นแต่เป็นกรรมการของชุมนุมสหกรณ์ที่สหกรณ์นั้นเป็นสมาชิกอยู่ได้อีกไม่เกินหนึ่งแห่ง	(13) เป็นกรรมการ หรือผู้จัดการของสหกรณ์อื่น เว้นแต่เป็นประธานกรรมการ หรือกรรมการของชุมนุมสหกรณ์ที่สหกรณ์นั้นเป็นสมาชิกอยู่ได้อีกไม่เกินหนึ่งแห่ง	
(12) เป็นกรรมการของสหกรณ์ซึ่งพ้นจากตำแหน่งผู้จัดการสหกรณ์นั้นไม่เกินหนึ่งปี หรือเป็นผู้จัดการสหกรณ์ซึ่งพ้นจากตำแหน่งกรรมการของสหกรณ์นั้นไม่เกินหนึ่งปี แล้วแต่กรณี	(14) เป็นกรรมการของสหกรณ์ ซึ่งพ้นจากตำแหน่งผู้จัดการสหกรณ์นั้นไม่เกินหนึ่งปี หรือเป็นผู้จัดการสหกรณ์ ซึ่งพ้นจากตำแหน่งกรรมการของสหกรณ์นั้นไม่เกินหนึ่งปี แล้วแต่กรณี	
(13) ผิดนัดชำระเงินต้นหรือดอกเบี้ยเกินกว่าเก้าสิบวันกับนิติบุคคลที่เป็นสมาชิกของบริษัท ข้อมูลเครดิตตามกฎหมายว่าด้วยการประกอบธุรกิจข้อมูลเครดิตในระยะเวลาสองปีก่อนวันที่ได้รับการเลือกตั้งเป็นกรรมการหรือวันที่ทำสัญญาจ้างเป็นผู้จัดการหรือในขณะที่ยังดำรงตำแหน่งนั้น	(15) ผิดนัดชำระเงินต้นหรือดอกเบี้ยเกินกว่าเก้าสิบวันกับนิติบุคคลที่เป็นสมาชิกของบริษัทข้อมูลเครดิตตามกฎหมายว่าด้วยการประกอบธุรกิจข้อมูลเครดิตในระยะเวลาสองปีก่อนวันที่ได้รับการเลือกตั้งเป็นกรรมการหรือวันที่ทำสัญญาจ้างเป็นผู้จัดการหรือในขณะที่ยังดำรงตำแหน่งนั้น	
(14) เป็นเจ้าหน้าที่ในสหกรณ์นี้	(16) เป็นเจ้าหน้าที่ในสหกรณ์นี้	
(15) เป็นสมาชิกไม่ถึง 1 ปี นับถึงวันแรกของการรับสมัครเลือกตั้ง	(17) เป็นสมาชิกไม่ถึง 1 ปี นับถึงวันแรกของการรับสมัครเลือกตั้ง	

เสนอเพื่อพิจารณา

มติที่ประชุมคณะกรรมการดำเนินการ.....

5.9 การแก้ไขระเบียบสหกรณ์ฯ ว่าด้วยการเลือกตั้งคณะกรรมการดำเนินการสหกรณ์ออมทรัพย์ครูหนองคาย จำกัด พ.ศ. 2565 ข้อ 6, 10, 12

ตามที่สหกรณ์ออมทรัพย์ครูหนองคาย จำกัด ได้กำหนดระเบียบสหกรณ์ฯ ว่าด้วยการเลือกตั้งคณะกรรมการดำเนินการสหกรณ์ออมทรัพย์ครูหนองคาย จำกัด พ.ศ. 2565 ประกาศ ณ วันที่ 8 สิงหาคม พ.ศ. 2565 นั้น

เพื่อให้การกำหนดเขตเลือกตั้งชัดเจนยิ่งขึ้น และสอดคล้องกับสถานะเศรษฐกิจในปัจจุบัน คณะกรรมการดำเนินการสหกรณ์ฯ ขอแก้ไขเพิ่มเติมระเบียบดังกล่าวข้างต้นใน ข้อ 6 ข้อ 10 และ ข้อ 12 ข้อความอื่น ๆ นอกนั้นคงเดิม ดังต่อไปนี้

ข้อความขอแก้ไขเพิ่มเติม

ระเบียบสหกรณ์ฯ ว่าด้วย การเลือกตั้งคณะกรรมการดำเนินการสหกรณ์ออมทรัพย์ครูหนองคาย จำกัด พ.ศ. 2565

ข้อความเดิม	ข้อความใหม่	เหตุผลที่ขอแก้ไข
<p>ข้อ 10. เขตเลือกตั้งกรรมการ แบ่งเป็น 4 เขต ดังนี้</p> <p>เขต 1 ประกอบด้วย</p> <p>(1) สมาชิกสังกัดสำนักงานคณะกรรมการการศึกษาขั้นพื้นฐานที่เป็นข้าราชการ ข้าราชการบำนาญ และลูกจ้างประจำในเขตพื้นที่การศึกษา ประถมศึกษาหนองคาย เขต 1</p> <p>(2) สมาชิกที่เคยสังกัดสำนักงานคณะกรรมการการศึกษาขั้นพื้นฐานที่เป็นข้าราชการ ข้าราชการบำนาญ และลูกจ้างประจำในเขตพื้นที่การศึกษา ประถมศึกษาหนองคาย เขต 1 ซึ่งต่อมาย้ายไป</p>	<p>ข้อ 10. เขตเลือกตั้งกรรมการ แบ่งเป็น 4 เขต ดังนี้</p> <p>เขต 1 ประกอบด้วย</p> <p>(1) สมาชิกสังกัดสำนักงานคณะกรรมการการศึกษาขั้นพื้นฐาน (ในสังกัด สพป.หนองคาย เขต 1 และ สพม.หนองคาย) ที่เป็นข้าราชการ ข้าราชการบำนาญ และลูกจ้างประจำในเขตอำเภอเมืองหนองคาย อำเภอสระใคร อำเภอน้ำขุ่น อำเภอศรีเชียงใหม่ อำเภอโพนพิสัย อำเภอสังคม</p> <p>(2) สมาชิกที่เคยสังกัดหน่วยงานตาม ข้อ (1) ซึ่งต่อมาย้ายไปปฏิบัติราชการ หรือย้ายสังกัด หรือย้ายภูมิลำเนาไปนอกเขตจังหวัดหนองคาย และจังหวัดบึงกาฬ</p>	<p>เพื่อให้การกำหนดเขตเลือกตั้งชัดเจนยิ่งขึ้น</p>

ข้อความขอแก้ไขเพิ่มเติม

ระเบียบสหกรณ์ฯ ว่าด้วย การเลือกตั้งคณะกรรมการดำเนินการ

สหกรณ์ออมทรัพย์ครูหนองคาย จำกัด พ.ศ. 2565

ข้อความเดิม	ข้อความใหม่	เหตุผลที่ขอแก้ไข
<p>ปฏิบัติราชการหรือย้ายสังกัดหรือย้ายภูมิลำเนาไปนอกเขตจังหวัดหนองคาย และจังหวัดบึงกาฬ</p> <p>เขต 2 ประกอบด้วย</p> <p>(1) สมาชิกสังกัดสำนักงานคณะกรรมการการศึกษาขั้นพื้นฐานที่เป็นข้าราชการ ข้าราชการบำนาญ และลูกจ้างประจำในเขตพื้นที่การศึกษาประถมศึกษาหนองคาย เขต 2</p> <p>(2) สมาชิกที่เคยสังกัดสำนักงานคณะกรรมการการศึกษาขั้นพื้นฐานที่เป็นข้าราชการ ข้าราชการบำนาญ และลูกจ้างประจำในเขตพื้นที่การศึกษาประถมศึกษาหนองคาย เขต 2 ซึ่งต่อมาย้ายไปปฏิบัติราชการหรือย้ายสังกัดหรือย้ายภูมิลำเนาไปนอกเขตจังหวัดหนองคาย และจังหวัดบึงกาฬ</p> <p>เขต 3 ประกอบด้วย</p> <p>(1) สมาชิกสังกัดสำนักงานคณะกรรมการการศึกษาขั้นพื้นฐานที่เป็นข้าราชการ ข้าราชการบำนาญ และลูกจ้างประจำในเขตพื้นที่การศึกษาประถมศึกษาบึงกาฬ</p>	<p>เขต 2 ประกอบด้วย</p> <p>(1) สมาชิกสังกัดสำนักงานคณะกรรมการการศึกษาขั้นพื้นฐาน (ในสังกัด สพป.หนองคาย เขต 2 และ สพม.หนองคาย) ที่เป็นข้าราชการ ข้าราชการบำนาญ และลูกจ้างประจำในเขต อำเภอโพนพิสัย อำเภอเฝ้าไร่ อำเภอรัตนวาปี</p> <p>(2) สมาชิกที่เคยสังกัดหน่วยงานตามข้อ (1) ซึ่งต่อมาย้ายไปปฏิบัติราชการ หรือย้ายสังกัด หรือย้ายภูมิลำเนาไปนอกเขตจังหวัดหนองคาย และจังหวัดบึงกาฬ</p> <p>เขต 3 ประกอบด้วย</p> <p>(1) สมาชิกสังกัดสำนักงานคณะกรรมการการศึกษาขั้นพื้นฐาน (ในสังกัด สพป.บึงกาฬ และ สพม.บึงกาฬ) ที่เป็นข้าราชการ ข้าราชการบำนาญ และลูกจ้างประจำในทุกอำเภอของจังหวัดบึงกาฬ</p>	<p>เพื่อให้การกำหนดเขตเลือกตั้งชัดเจนยิ่งขึ้น</p>

ข้อความเดิม	ข้อความใหม่	เหตุผลที่ขอแก้ไข
<p>(2) สมาชิกที่เคยสังกัดสำนักงานคณะกรรมการการศึกษาขั้นพื้นฐานที่เป็นข้าราชการ ข้าราชการบำนาญ และลูกจ้างประจำ ในเขตพื้นที่การศึกษา ประถมศึกษาบึงกาฬ ซึ่งต่อมาย้ายไปปฏิบัติราชการหรือย้ายสังกัดหรือย้ายภูมิลำเนาไปนอกเขตจังหวัดหนองคาย และจังหวัดบึงกาฬ</p> <p>เขต 4 ประกอบด้วย สมาชิกที่เป็นข้าราชการ ข้าราชการบำนาญ และลูกจ้างประจำ ของหน่วยงาน ดังต่อไปนี้</p> <p>(1) สำนักงานศึกษาเทศบาลเมืองหนองคาย</p> <p>(2) สำนักงานคณะกรรมการการอาชีวศึกษาจังหวัดหนองคาย และในจังหวัดบึงกาฬ</p> <p>(3) สำนักงานส่งเสริมการศึกษานอกระบบและการศึกษาตามอัธยาศัยจังหวัดหนองคายและในจังหวัดบึงกาฬ</p> <p>(4) สำนักงานสหกรณ์ออมทรัพย์ครูหนองคาย จำกัด</p> <p>(5) สำนักงานวัฒนธรรมจังหวัดหนองคายและในจังหวัดบึงกาฬ</p>	<p>(2) <u>สมาชิกที่เคยสังกัดหน่วยงานตาม ข้อ (1) ซึ่งต่อมาย้ายไปปฏิบัติราชการ หรือย้ายสังกัด หรือย้ายภูมิลำเนาไปนอกเขตจังหวัดหนองคาย และจังหวัดบึงกาฬ</u></p> <p>เขต 4 ประกอบด้วย สมาชิกที่เป็นข้าราชการ ข้าราชการบำนาญ และลูกจ้างประจำ ของหน่วยงาน ดังต่อไปนี้</p> <p>(1) <u>สำนักงานศึกษาเทศบาลเมืองหนองคาย และสำนักงานกองคลังเทศบาลเมืองหนองคาย</u></p> <p>(2) สำนักงานคณะกรรมการการอาชีวศึกษาจังหวัดหนองคาย และในจังหวัดบึงกาฬ</p> <p>(3) <u>สำนักงานส่งเสริมการศึกษานอกระบบ และการศึกษาตามอัธยาศัยจังหวัดหนองคาย และในจังหวัดบึงกาฬ (สำนักงานส่งเสริมการเรียนรู้จังหวัดหนองคายและจังหวัดบึงกาฬ)</u></p> <p>(4) สำนักงานสหกรณ์ออมทรัพย์ครูหนองคาย จำกัด</p> <p>(5) สำนักงานวัฒนธรรมจังหวัดหนองคาย และในจังหวัดบึงกาฬ</p>	<p>เพื่อให้การกำหนดเขตเลือกตั้งชัดเจนยิ่งขึ้น</p>

ข้อความเดิม	ข้อความใหม่	เหตุผลที่ขอแก้ไข
<p>(6) ศูนย์การศึกษาพิเศษประจำจังหวัดหนองคาย และในจังหวัดบึงกาฬ</p> <p>(7) สำนักงานพระพุทธศาสนาจังหวัดหนองคาย และในจังหวัดบึงกาฬ</p> <p>(8) สมาคมฌาปนกิจสงเคราะห์สมาชิกสหกรณ์ออมทรัพย์ครูหนองคาย จำกัด</p> <p>(9) สำนักงานส่งเสริมสวัสดิการและสวัสดิภาพครูและบุคลากรทางการศึกษาจังหวัดหนองคาย และในจังหวัดบึงกาฬ</p> <p>(10) องค์การบริหารส่วนท้องถิ่นจังหวัดหนองคาย และในจังหวัดบึงกาฬ</p> <p>(11) และอื่น ๆ นอกเหนือจากสมาชิกสังกัดที่กล่าวมาแล้วใน เขต 1 เขต 2 เขต 3</p> <p>ข้อ 12. เงินค่าสมัคร ผู้สมัครเข้ารับการเลือกตั้ง ประธานกรรมการ กรรมการ ต้องชำระค่าสมัครในวันยื่นใบสมัคร คนละ 1,000 บาท (หนึ่งพันบาทถ้วน) และเงินค่าสมัครดังกล่าวจะไม่คืนให้ไม่ว่ากรณีใด ๆ</p>	<p>(6) ศูนย์การศึกษาพิเศษ ประจำจังหวัดหนองคาย และในจังหวัดบึงกาฬ</p> <p>(7) สำนักงานพระพุทธศาสนาจังหวัดหนองคาย และในจังหวัดบึงกาฬ</p> <p>(8) สมาคมฌาปนกิจสงเคราะห์สมาชิกสหกรณ์ออมทรัพย์ครูหนองคาย จำกัด</p> <p>(9) สำนักงานส่งเสริมสวัสดิการและสวัสดิภาพครูและบุคลากรทางการศึกษาจังหวัดหนองคาย และในจังหวัดบึงกาฬ</p> <p>(10) องค์การบริหารส่วนท้องถิ่นจังหวัดหนองคาย และในจังหวัดบึงกาฬ</p> <p>(11) และอื่น ๆ นอกเหนือจากสมาชิกสังกัด ที่กล่าวมาแล้วใน เขต 1 เขต 2 เขต 3</p> <p>ข้อ 12. เงินค่าสมัคร ผู้สมัครเข้ารับการเลือกตั้ง ประธานกรรมการ กรรมการ ต้องชำระค่าสมัครในวันยื่นใบสมัคร ดังนี้</p> <p>12.1 ผู้สมัครเข้ารับการเลือกตั้งประธานกรรมการ ต้องชำระค่าสมัครคนละ 5,000 บาท (ห้าพันบาทถ้วน) และเงินค่าสมัครดังกล่าวจะไม่คืนให้ไม่ว่ากรณีใด ๆ</p>	<p>เพื่อให้สอดคล้องกับสถานะเศรษฐกิจในปัจจุบัน</p>

ข้อความเดิม	ข้อความใหม่	เหตุผลที่ขอแก้ไข
	<p>12.2 ผู้สมัครเข้ารับการเลือกตั้งกรรมการ ต้องชำระค่าสมัครคนละ 3,000 บาท (สามพันบาทถ้วน) และเงินค่าสมัครดังกล่าวจะไม่คืนให้ไม่ว่ากรณีใดๆ</p>	<p>เพื่อให้สอดคล้องกับสถานะเศรษฐกิจในปัจจุบัน</p>

เสนอเพื่อพิจารณา

มติที่ประชุม.....

5.10 การแก้ไขระเบียบสหกรณ์ฯ ว่าด้วยการเลือกตั้งผู้ตรวจสอบกิจการสหกรณ์ออมทรัพย์ครูหนองคาย จำกัด พ.ศ. 2565 ข้อ 10, 12

ตามที่สหกรณ์ออมทรัพย์ครูหนองคาย จำกัด ได้กำหนดระเบียบสหกรณ์ฯ ว่าด้วยการเลือกตั้งผู้ตรวจสอบกิจการสหกรณ์ออมทรัพย์ครูหนองคาย จำกัด พ.ศ. 2565 ประกาศ ณ วันที่ 8 สิงหาคม พ.ศ. 2565 นั้น

เพื่อให้การกำหนดเขตเลือกตั้งชัดเจนยิ่งขึ้น และสอดคล้องกับสถานะเศรษฐกิจในปัจจุบัน คณะกรรมการดำเนินการสหกรณ์ฯ ขอแก้ไขเพิ่มเติมระเบียบดังกล่าวข้างต้นในข้อ 10 และข้อ 12 ข้อความอื่น ๆ นอกนั้นคงเดิม ดังต่อไปนี้

ข้อความขอแก้ไขเพิ่มเติม

ระเบียบสหกรณ์ฯ ว่าด้วย การเลือกตั้งผู้ตรวจสอบกิจการ

สหกรณ์ออมทรัพย์ครูหนองคาย จำกัด พ.ศ. 2565

ข้อความเดิม	ข้อความใหม่	เหตุผลที่ขอแก้ไข
<p>ข้อ 10. เขตเลือกตั้งผู้ตรวจสอบกิจการ แบ่งเป็น 4 เขต ดังนี้</p> <p>เขต 1 ประกอบด้วย</p> <p>(1) สมาชิกสังกัดสำนักงานคณะกรรมการการศึกษาขั้นพื้นฐานที่เป็นข้าราชการ ข้าราชการบำนาญ และลูกจ้างประจำในเขตพื้นที่การศึกษา ประถมศึกษาหนองคาย เขต 1</p> <p>(2) สมาชิกที่เคยสังกัดสำนักงานคณะกรรมการการศึกษาขั้นพื้นฐานที่เป็นข้าราชการ ข้าราชการบำนาญ และลูกจ้างประจำ ในเขตพื้นที่การศึกษา ประถมศึกษาหนองคาย เขต 1 ซึ่งต่อมาย้ายไปปฏิบัติราชการหรือย้ายสังกัดหรือย้ายภูมิลำเนาไปนอกเขตจังหวัดหนองคาย และจังหวัดบึงกาฬ</p> <p>เขต 2 ประกอบด้วย</p> <p>(1) สมาชิกสังกัดสำนักงานคณะกรรมการการศึกษาขั้นพื้นฐานที่เป็นข้าราชการ ข้าราชการบำนาญ และลูกจ้างประจำในเขตพื้นที่การศึกษา ประถมศึกษาหนองคาย เขต 2</p> <p>(2) สมาชิกที่เคยสังกัดสำนักงานคณะกรรมการการศึกษาขั้นพื้นฐานที่เป็นข้าราชการ ข้าราชการบำนาญ และลูกจ้างประจำ ในเขตพื้นที่การศึกษา ประถมศึกษาหนองคาย เขต 2 ซึ่งต่อมาย้ายไปปฏิบัติราชการหรือย้ายสังกัดหรือย้ายภูมิลำเนาไปนอกเขตจังหวัดหนองคาย และจังหวัดบึงกาฬ</p>	<p>ข้อ 10. เขตเลือกตั้งผู้ตรวจสอบกิจการ แบ่งเป็น 4 เขต ดังนี้</p> <p>เขต 1 ประกอบด้วย</p> <p>(1) <u>สมาชิกสังกัดสำนักงานคณะกรรมการการศึกษาขั้นพื้นฐาน (ในสังกัด สพป.หนองคายเขต 1 และ สพม.หนองคาย) ที่เป็นข้าราชการ ข้าราชการบำนาญ และลูกจ้างประจำในเขต อำเภอเมืองหนองคาย อำเภอสระใคร อำเภอท่าบ่อ อำเภอศรีเชียงใหม่ อำเภอโพนพิสัย อำเภอสังคม</u></p> <p>(2) <u>สมาชิกที่เคยสังกัดหน่วยงานตามข้อ (1) ซึ่งต่อมาย้ายไปปฏิบัติราชการ หรือย้ายสังกัด หรือย้ายภูมิลำเนาไปนอกเขตจังหวัดหนองคาย และจังหวัดบึงกาฬ</u></p> <p>เขต 2 ประกอบด้วย</p> <p>(1) <u>สมาชิกสังกัดสำนักงานคณะกรรมการการศึกษาขั้นพื้นฐาน (ในสังกัด สพป.หนองคาย เขต 2 และ สพม.หนองคาย) ที่เป็นข้าราชการ ข้าราชการบำนาญ และลูกจ้างประจำในเขต อำเภอโพนพิสัย อำเภอเฝ้าไร่ อำเภอรันทนาปี</u></p> <p>(2) <u>สมาชิกที่เคยสังกัดหน่วยงานตามข้อ (1) ซึ่งต่อมาย้ายไปปฏิบัติราชการ หรือย้ายสังกัด หรือย้ายภูมิลำเนาไปนอกเขตจังหวัดหนองคาย และจังหวัดบึงกาฬ</u></p>	<p>เพื่อให้การกำหนดเขตเลือกตั้งชัดเจนยิ่งขึ้น</p>

ข้อความขอแก้ไขเพิ่มเติม
ระเบียบสหกรณ์ฯ ว่าด้วย การเลือกตั้งผู้ตรวจสอบกิจการ
สหกรณ์ออมทรัพย์ครูหนองคาย จำกัด พ.ศ. 2565

ข้อความเดิม	ข้อความใหม่	เหตุผลที่ขอแก้ไข
<p>เขต 3 ประกอบด้วย</p> <p>(1) สมาชิกสังกัดสำนักงานคณะกรรมการการศึกษาขั้นพื้นฐานที่เป็นข้าราชการ ข้าราชการบำนาญ และลูกจ้างประจำในเขตพื้นที่การศึกษา ประถมศึกษาบึงกาฬ</p> <p>(2) สมาชิกที่เคยสังกัดสำนักงานคณะกรรมการการศึกษาขั้นพื้นฐานที่เป็นข้าราชการ ข้าราชการบำนาญ และลูกจ้างประจำ ในเขตพื้นที่การศึกษา ประถมศึกษาบึงกาฬ ซึ่งต่อมาย้ายไปปฏิบัติราชการหรือย้ายสังกัดหรือย้ายภูมิลำเนาไปนอกเขตจังหวัดหนองคาย และจังหวัดบึงกาฬ</p> <p>เขต 4 ประกอบด้วย สมาชิกที่เป็นข้าราชการ ข้าราชการบำนาญ และลูกจ้างประจำ ของหน่วยงาน ดังต่อไปนี้</p> <p>(1) สำนักงานการศึกษาเทศบาลเมืองหนองคาย</p> <p>(2) สำนักงานคณะกรรมการการอาชีวศึกษาจังหวัดหนองคาย และในจังหวัดบึงกาฬ</p> <p>(3) สำนักงานส่งเสริมการศึกษานอกระบบ และการศึกษาตามอัธยาศัยจังหวัดหนองคาย และในจังหวัดบึงกาฬ</p> <p>(4) สำนักงานสหกรณ์ออมทรัพย์ครูหนองคาย จำกัด</p>	<p>เขต 3 ประกอบด้วย</p> <p>(1) สมาชิกสังกัดสำนักงานคณะกรรมการการศึกษาขั้นพื้นฐาน (ในสังกัด สพป. บึงกาฬ และ สพม.บึงกาฬ) ที่เป็นข้าราชการ ข้าราชการบำนาญ และลูกจ้างประจำในทุกอำเภอของจังหวัดบึงกาฬ</p> <p>(2) สมาชิกที่เคยสังกัดหน่วยงานตามข้อ (1) ซึ่งต่อมาย้ายไปปฏิบัติราชการ หรือย้ายสังกัด หรือย้ายภูมิลำเนาไปนอกเขตจังหวัดหนองคาย และจังหวัดบึงกาฬ</p> <p>เขต 4 ประกอบด้วย สมาชิกที่เป็นข้าราชการ ข้าราชการบำนาญ และลูกจ้างประจำ ของหน่วยงาน ดังต่อไปนี้</p> <p>(1) สำนักงานการศึกษาเทศบาลเมืองหนองคาย และสำนักกองคลังเทศบาลเมืองหนองคาย</p> <p>(2) สำนักงานคณะกรรมการการอาชีวศึกษาจังหวัดหนองคาย และในจังหวัดบึงกาฬ</p> <p>(3) สำนักงานส่งเสริมการศึกษานอกระบบ และการศึกษาตามอัธยาศัยจังหวัดหนองคาย และในจังหวัดบึงกาฬ (สำนักงานส่งเสริมการเรียนรู้จังหวัดหนองคายและจังหวัดบึงกาฬ)</p> <p>(4) สำนักงานสหกรณ์ออมทรัพย์ครูหนองคาย จำกัด</p>	<p>เพื่อให้การกำหนดเขตเลือกตั้งชัดเจนยิ่งขึ้น</p>

ข้อความขอแก้ไขเพิ่มเติม

ระเบียบสหกรณ์ฯ ว่าด้วย การเลือกตั้งผู้ตรวจสอบกิจการ

สหกรณ์ออมทรัพย์ครูหนองคาย จำกัด พ.ศ. 2565

ข้อความเดิม	ข้อความใหม่	เหตุผลที่ขอแก้ไข
<p>(5) สำนักงานวัฒนธรรมจังหวัดหนองคาย และในจังหวัดบึงกาฬ</p> <p>(6) ศูนย์การศึกษาพิเศษ ประจำจังหวัดหนองคาย และในจังหวัดบึงกาฬ</p> <p>(7) สำนักงานพระพุทธศาสนาจังหวัดหนองคาย และในจังหวัดบึงกาฬ</p> <p>(8) สมาคมฌาปนกิจสงเคราะห์สมาชิกสหกรณ์ออมทรัพย์ครูหนองคาย จำกัด</p> <p>(9) สำนักงานส่งเสริมสวัสดิการและสวัสดิภาพครูและบุคลากรทางการศึกษาจังหวัดหนองคาย และในจังหวัดบึงกาฬ</p> <p>(10) องค์การบริหารส่วนท้องถิ่นจังหวัดหนองคาย และในจังหวัดบึงกาฬ</p> <p>(11) และอื่น ๆ นอกเหนือจากสมาชิกสังกัดที่กล่าวมาแล้วใน เขต 1 เขต 2 เขต 3</p>	<p>(5) สำนักงานวัฒนธรรมจังหวัดหนองคาย และในจังหวัดบึงกาฬ</p> <p>(6) ศูนย์การศึกษาพิเศษ ประจำจังหวัดหนองคาย และในจังหวัดบึงกาฬ</p> <p>(7) สำนักงานพระพุทธศาสนาจังหวัดหนองคาย และในจังหวัดบึงกาฬ</p> <p>(8) สมาคมฌาปนกิจสงเคราะห์สมาชิกสหกรณ์ออมทรัพย์ครูหนองคาย จำกัด</p> <p>(9) สำนักงานส่งเสริมสวัสดิการและสวัสดิภาพครูและบุคลากรทางการศึกษาจังหวัดหนองคาย และในจังหวัดบึงกาฬ</p> <p>(10) องค์การบริหารส่วนท้องถิ่นจังหวัดหนองคาย และในจังหวัดบึงกาฬ</p> <p>(11) และอื่น ๆ นอกเหนือจากสมาชิกสังกัดที่กล่าวมาแล้วใน เขต 1 เขต 2 เขต 3</p>	<p>เพื่อให้การกำหนดเขตเลือกตั้งชัดเจนยิ่งขึ้น</p>
<p>ข้อ 12. เงินค่าสมัคร ผู้สมัครเข้ารับการเลือกตั้งประธานกรรมการ กรรมการ ต้องชำระค่าสมัครในวันยื่นใบสมัคร <u>คนละ 1,000 บาท</u> (หนึ่งพันบาทถ้วน) และเงินค่าสมัครดังกล่าวจะไม่คืนให้ไม่ว่ากรณีใด ๆ</p>	<p>ข้อ 12. เงินค่าสมัคร ผู้สมัครเข้ารับการเลือกตั้งประธานกรรมการ กรรมการ ต้องชำระค่าสมัครในวันยื่นใบสมัคร <u>คนละ 3,000 บาท</u> (สามพันบาทถ้วน) และเงินค่าสมัครดังกล่าวจะไม่คืนให้ไม่ว่ากรณีใด ๆ</p>	<p>เพื่อให้สอดคล้องกับสถานะเศรษฐกิจในปัจจุบัน</p>

เสนอเพื่อพิจารณา

มติที่ประชุม.....

รายงานประจำปี 2566

สหกรณ์ออมทรัพย์ครูหนองคาย จำกัด

ขั้นตอนการผลิตผ้า



ขั้นตอนที่ 1 “เปีย”



ขั้นตอนที่ 2 “ฟอกไหม”



ขั้นตอนที่ 3 “มัด”



ขั้นตอนที่ 4 “ข้อม”



ขั้นตอนที่ 5 “กรอ”



ขั้นตอนที่ 6 “ทอ”

ที่มา : http://www.dokkaew.moi.go.th/MOT_DK/datatable.html

ระเบียบวาระที่ 6 เรื่อง อื่นๆ



ระเบียบวาระที่

6

เรื่อง อื่น ๆ

.....

.....

.....

.....

.....

.....

.....

.....

.....

.....

.....

.....

.....

.....

.....

.....

.....

.....

.....

.....

.....

.....

.....

เลิกประชุมเวลา.....น.

.....ผู้จัดบันทึกการประชุม

.....ประธานในที่ประชุม

รายงานประจำปี 2566

สหกรณ์ออมทรัพย์ครูหนองคาย จำกัด



พญาพิสัยสัตนาคา

วัดไทย อ.โพนพิสัย จ.หนองคาย

ที่มา : <https://mthai.com/travel/nong-khai/314945.html>

ภาคผนวก

- ที่ปรึกษากิตติมศักดิ์ ที่ปรึกษา และผู้ให้การสนับสนุนกิจการสหกรณ์ ประจำปี 2566
- คณะกรรมการดำเนินการ ชุดที่ 63 ประจำปี 2566
- คณะผู้ตรวจสอบกิจการ ประจำปี 2566-2567
- เจ้าหน้าที่สหกรณ์ออมทรัพย์ครูหนองคาย จำกัด
- เจ้าหน้าที่สมาคมฯ ภาณกิจสงเคราะห์สมาชิกสหกรณ์ออมทรัพย์ครูหนองคาย จำกัด
- ภาพกิจกรรมต่าง ๆ



ที่ปรึกษากิตติมศักดิ์



ดร.อัมพร พิณะสา

เลขาธิการคณะกรรมการการการศึกษาขั้นพื้นฐาน



ดร.อนันต์ พันนึก

ผู้ช่วยเลขาธิการคณะกรรมการการการศึกษาขั้นพื้นฐาน

ที่ปรึกษา



นายมุตชิน มุลสูตร

ผอ.สพป.หนองคาย เขต 1



นายประเจน ปาประลิต

ผอ.สพป.หนองคาย เขต 2



นายปิยะพงษ์ ผลจันทร

ผอ.สพป.บึงกาฬ

ผู้ให้การสนับสนุนกิจการสหกรณ์



ดร.สาส์นลิขิตชัย พลโรสง

ผอ.สพม.หนองคาย



ดร.กษมา บ็องกัน

ผอ.สพม.บึงกาฬ



ดร.เดชวิชัย พิมพ์โคตร

ประธานอาชีวศึกษาจังหวัดหนองคาย



นายสะอาด แสงรัตน์

อดีต ผอ.สพจ.หนองคาย



นายทวี รัตนา

อดีต ผอ.สพจ.หนองคาย



นายลินสมุทร เสนาอาจ

อดีต ผอ.สพป.หนองคาย เขต 1



นายธีระวุฒิ เจริญราษฎร์

อดีต ผอ.สพป.หนองคาย เขต 1

คณะกรรมการดำเนินการ ชุดที่ 63 ปี 2566



นายเจริญ สอนคำหาญ
ประธานกรรมการ



นายอักษร สมภักดี
รองประธานกรรมการ คนที่ 1



นายสัมฤทธิ์ ไถยราช
รองประธานกรรมการ คนที่ 2



นายสมบูรณ์ วิจิต
รองประธานกรรมการ คนที่ 3



นายสมบูรณ์ สุปิน
กรรมการและเลขานุการ



นายวุฒิพงษ์ บทมมาตย์
กรรมการ



นางสาวสุภาพร ศรีจันดา
กรรมการ

คณะกรรมการดำเนินการ ชุดที่ 63 ปี 2566



นายประหยัด โพนสิงห์
กรรมการ



นายพิทยา บริจาค
กรรมการ



นายเทวฤทธิ์ ศรีวัตร
กรรมการ



นายชูศักดิ์ สุทรศรี
กรรมการ



นายปัญญา สัจจะสังข์
กรรมการ



นายวิสุทธิ์ จันทะ
กรรมการ

คณะผู้ตรวจสอบกิจการ ปี 2566 - 2567



นายชัยกร จันทร์ศรี
ประธานผู้ตรวจสอบกิจการ



นายอาทิตย์ อัมไพ
ผู้ตรวจสอบกิจการ



นายพินิจ งามวิเศษ
ผู้ตรวจสอบกิจการ



นายสมบัติ เทพวรรณ
เลขานุการ/ผู้ตรวจสอบกิจการ

เจ้าหน้าที่สหกรณ์ออมทรัพย์ครูหนองคาย จำกัด



นายสวัสดิ์ มุลศรี
ผู้จัดการ



นางอ้อมขวัญ คงทัน
ผู้ช่วยผู้จัดการ



นางสมภาร รัตนดิสร้อย
หัวหน้าฝ่ายสินเชื่อ



นางวิภาดา ภูกิ่งพลอย
หัวหน้าฝ่ายการเงินและเงินฝาก



นางจิรัชญา รัตนะ
หัวหน้าฝ่ายบริหารสำนักงาน



นางนราญา โชติกรพงษ์
หัวหน้าฝ่ายสวัสดิการ



นางวรिता ปัญญา
ผู้ช่วยหัวหน้าฝ่ายการเงินฯ



นางนิตยา หนูจันทร์
ผู้ช่วยหัวหน้าฝ่ายบัญชี



นายศักดิ์สิทธิ์ โคตรวันดี
เจ้าหน้าที่สารสนเทศ



นางสาวอภิญญา พิภก
นิติกร



นางนิตยา ศรีจันทะ
เจ้าหน้าที่สินเชื่อ

เจ้าหน้าที่สหกรณ์ออมทรัพย์ครูหนองคาย จำกัด



นางปนิดา ศรีบุรินทร์
เจ้าหน้าที่สินเชื่อ



นางสาวพิลาสลักษณ์ สุขรมย์
เจ้าหน้าที่สินเชื่อ



นางสาวอภิชันท์ จิตติพิมพ์
เจ้าหน้าที่สินเชื่อ



นางสาวกนกวรรณ ภัคดีบรรดิษฐ์
เจ้าหน้าที่สินเชื่อ



นางสาวกมลภัทร รูปจันทร์
เจ้าหน้าที่สินเชื่อ



นางสาววิภา เพ็ชรดีคาย
เจ้าหน้าที่สวัสดิการ



นางสาวศศุภา ภูมิวัตร
เจ้าหน้าที่บริหารสำนักงาน



นางสาวอาทิตย์ยา ขันดี
เจ้าหน้าที่บริหารสำนักงาน



นางสาวภัทรวดี ปัญญาสวัสดิ์
เจ้าหน้าที่การเงินฯ



นางสาวอรนิตย์ บุตรส
เจ้าหน้าที่บัญชี



นายทศพร คำจุมพล
พนักงานขับรถ



นางอรพิน ไสยสุทธิ์
แม่บ้าน



นายสายัน ไสยสุทธิ์
ยามรักษาความปลอดภัย

เจ้าหน้าที่สมาคมฯ ปณิกกิจสงเคราะห์สมาชิก
สหกรณ์ออมทรัพย์ครูหนองคาย จำกัด



นางสาวอิราภรณ์ วรธีรพันธุ์



นายจิรววัฒน์ เลหาศิริโรจน์



นางอุมาพร อินสว่าง



นางสาวปิยดา นิลภู



นางปราณี นนทสินธุ์

วันสหกรณ์แห่งชาติประจำปี 2566



โครงการเสริมสร้างความรู้ความเข้าใจแก่สมาชิก

สหกรณ์ออมทรัพย์ครูหนองคาย จำกัด ประจำปี 2566

วันที่ 11 มีนาคม 2566

ณ โรงเรียนอนุบาลหนองคาย อ.เมือง จ.หนองคาย



โครงการเสริมสร้างความรู้ความเข้าใจแก่สมาชิก

สหกรณ์ออมทรัพย์ครูหนองคาย จำกัด ประจำปี 2566

วันที่ 26 มีนาคม 2566

ณ สำนักงานเขตพื้นที่การศึกษาประถมศึกษาหนองคาย เขต 2 อ.โพนพิสัย จ.หนองคาย



โครงการเสริมสร้างความรู้ความเข้าใจแก่สมาชิก

สหกรณ์ออมทรัพย์ครูหนองคาย จำกัด ประจำปี 2566

วันที่ 1 เมษายน 2566

ณ วิทยาลัยเทคนิคบึงกาฬ อ.เมือง จ.บึงกาฬ



โครงการเสริมสร้างความรู้ความเข้าใจแก่สมาชิก

สหกรณ์ออมทรัพย์ครูหนองคาย จำกัด ประจำปี 2566

วันที่ 2 เมษายน 2566

ณ โรงเรียนอนุบาลเซกา อ.เซกา จ.บึงกาฬ



โครงการประชุมเชิงปฏิบัติการบริหารความเสี่ยง



สหกรณ์ออมทรัพย์ครูแห่งอื่นศึกษาดูงาน



ศูนย์ประสานงาน สสอ. / สส.ชสอ. สหกรณ์ออมทรัพย์ครูเพชรบุรี จำกัด
และสมาคมพัฒนากิจสงเคราะห์สหกรณ์ออมทรัพย์ครูเพชรบุรี จำกัด
วันที่ 14 ธันวาคม 2565



สหกรณ์ออมทรัพย์พนักงานส่วนท้องถิ่นสระบุรี จำกัด วันที่ 20 มกราคม 2566

สหกรณ์ออมทรัพย์ครูแห่งอื่นศึกษาดูงาน



สหกรณ์ออมทรัพย์ครูสระบุรี จำกัด วันที่ 17 มีนาคม 2566



สหกรณ์ออมทรัพย์ครูเลย จำกัด วันที่ 26 มีนาคม 2566



สหกรณ์ออมทรัพย์ครูลพบุรี จำกัด วันที่ 4 พฤษภาคม 2566

พิธีมุทิตาจิตสหกรณ์ออมทรัพย์ครูหนองคาย จำกัด ปี 2566



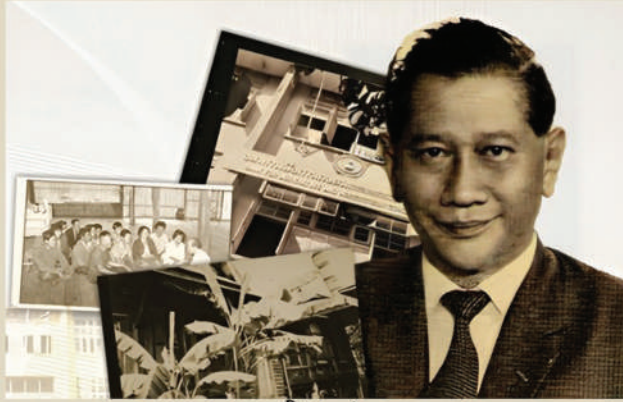

นายจำเนียร สารนาค
ผู้เริ่มสหกรณ์ออมทรัพย์แห่งแรกในประเทศไทย

สหกรณ์ออมทรัพย์

สถาบันการเงินแบบหนึ่งที่มีสมาชิกเป็นบุคคลซึ่งมีอาชีพอย่างเดียวกันหรือที่อาศัยอยู่ในชุมชนเดียวกัน มีวัตถุประสงค์เพื่อส่งเสริมให้สมาชิกรู้จักการออมทรัพย์ และให้กู้ยืมเมื่อเกิดความจำเป็นหรือเพื่อก่อให้เกิดประโยชน์นอกวง และได้รับการจดทะเบียนตามพระราชบัญญัติสหกรณ์ สามารถกู้ยืมเงินได้ เมื่อเกิดความจำเป็นตามหลักการช่วยตนเอง และช่วยเหลือซึ่งกันและกัน

ความเป็นมา

สหกรณ์ออมทรัพย์แห่งแรกในประเทศไทย จัดตั้งขึ้นในหมู่ข้าราชการสหกรณ์และพนักงานธนาคารเพื่อการสหกรณ์ จดทะเบียนเมื่อวันที่ 28 กันยายน 2492 คือ สหกรณ์ข้าราชการสหกรณ์ จำกัดสินใช้ จากความคิดริเริ่มของ นายจำเนียร สารนาค ในขณะที่ดำรงตำแหน่งพนักงานสหกรณ์เอกในกรมสหกรณ์ (เดิม) โดยได้ศึกษาหลักการและวิธีการสหกรณ์ Saving and credit Cooperative for salary earners ของประเทศสวิตเซอร์ และประเทศมาเลเซีย เป็นต้นแบบ ซึ่งได้รับการถ่ายทอดมาจากรัฐบาลประเทศอังกฤษ เจ้าอาณานิคมของประเทศทั้งสองในขณะนั้น และได้แพร่หลายไปในหน่วยงานของรัฐ และเอกชนทั่วประเทศ ส่วนสหกรณ์ออมทรัพย์ในชุมชนแห่งแรก คือ สหกรณ์เครดิตยูเนียนแม่มูล จำกัด จดทะเบียนเมื่อวันที่ 1 มกราคม 2522

วัตถุประสงค์

เพื่อส่งเสริมการออมทรัพย์ โดยการรับฝากเงินและให้ผลตอบแทน ในรูป ของดอกเบี้ยอัตราเดียวกับธนาคารพาณิชย์ และโดยการถือหุ้นหัก ณ ที่จ่าย เป็นรายเดือน แต่ไม่เกิน 1 ใน 5 ของหุ้นทั้งหมด เมื่อสิ้นปีทางบัญชีต้อง จ่ายเงินปันผลค่าหุ้นให้แก่สมาชิกในอัตราที่กฎหมายกำหนด รวมทั้ง ให้บริการด้านเงินกู้แก่สมาชิกตามความจำเป็น

ประโยชน์

ที่สมาชิกจะได้รับเป็นแหล่งเงินฝากและเงินกู้ของสมาชิก ทำให้สมาชิกรู้จักเก็บออมเงิน และไม่ต้องไปกู้เงินนอกระบบ ทำให้สถาบันครอบครัวมีความมั่นคงขึ้น



สหกรณ์ออมทรัพย์ครูหนองคาย จำกัด

สหกรณ์ออมทรัพย์ครูหนองคาย จำกัด จดทะเบียนตามพระราชบัญญัติสหกรณ์ พุทธศักราช 2471 เมื่อวันที่ 17 กุมภาพันธ์ 2504 ใช้ชื่อว่า “สหกรณ์ออมทรัพย์ครูหนองคาย จำกัดสินใช้” และได้เปลี่ยนชื่อเป็น “สหกรณ์ออมทรัพย์ครูหนองคาย จำกัด” เมื่อวันที่ 24 เมษายน 2512 ตามพระราชบัญญัติสหกรณ์ พุทธศักราช 2511



ปัจจุบันสำนักงานตั้งอยู่เลขที่

143 ถนนประจักษ์ ตำบลในเมือง อำเภอเมือง จังหวัดหนองคาย รหัสไปรษณีย์ 43000

โทรศัพท์ 0-4241-1334, 0-4242-0495, 062-3089190, 098-5841680 โทรสาร 0-4242-0746

